

MEMORIA 2021



**SOY
RURAL,
SOY LEADER.
TÚ TAMBIÉN PUEDES SERLO**



ÍNDICE

1. PRESENTACIÓN 4

**2. REUNIONES,
ENCUENTROS DE
TRABAJO** 8

**3. JORNADAS
READER** 40

**4. REPRESENTACIÓN EN LA RED
ESPAÑOLA DE
DESARROLLO RURAL** 119

5. PROYECTOS 122

6. CONTRATACIONES 137

**7. PROMOCIÓN
LEADER** 143

8. COMUNICACIÓN 153

**9. CAJA RURAL
DE ASTURIAS** 158

PRESENTACIÓN

1



Estimado/a amigo/a

Tiene ante usted la memoria de actividades de la Red Asturiana de Desarrollo Rural (READER) del año 2021 que como ya es habitual desde hace unos años presentamos en formato digital y a modo de libro. Aquí le abrimos las puertas de nuestra organización y le mostramos parte del trabajo que realizamos en pro del medio rural asturiano a través de los once Grupos de Desarrollo Rural existentes en el Principado y de las iniciativas que desde la Red ponemos en marcha. El año 21 del segundo milenio fue el año de retomar poco a poco una normalidad que nos parecía imposible, aunque los coletazos de esa pandemia llamada COVID 19 aún trastocaron algunos planes que habíamos diseñado, obligándonos a posponer y suspender actividades programadas.

Este 2021 ha sido, sin lugar a dudas, el año de la promoción, del asalto a la ciudad, de contar a los que no están en territorio LEADER qué es esta iniciativa comunitaria. Ha sido el año de posicionarnos en el área central de Asturias, en ese en el que reside el 80 por ciento de la po-

blación asturiana. Y hemos entrado con un buen eslogan *Soy rural, soy Leader*, el cual ha llegado para quedarse.

Hemos llevado a Oviedo, Gijón, Avilés y Langreo nuestra campaña ubicándola en los MUPIS de esas ciudades, poniéndole rostro a historias de emprendimiento rural, de mujeres y hombres que tienen su modo de vida en unos territorios llenos, a nuestro entender, de un futuro ilusionante. Hemos paseado nuestra apuesta en las traseras de los autobuses de Oviedo y Gijón, haciendo un llamamiento a quienes habitan en las dos grandes ciudades de la región para que nos conozcan, para que conozcan a los Grupos de Desarrollo y para que giren la vista hacia los territorios rurales, un espacio lleno de oportunidades laborales y de emprendimiento. Quisimos llevar la iniciativa LEADER más allá de los espacios en los que ya está implantada, fue la primera vez que una Red regional hace una campaña de este calibre.

Una vez más, READER es pionera en buscar y poner en marcha actuaciones que beneficien a los territorios rurales, buscando, en esta ocasión, difundir las ayu-

das LEADER en las grandes ciudades y hemos acompañado esta actuación con otras que empiezan a volverse clásicas, como el calendario, en el que aprovechamos a los protagonistas de la campaña *Soy rural, soy LEADER*. También hemos repartido libretas con el mismo eslogan, reforzando la campaña de afianzamiento de lo rural y el LEADER.

Un año más hemos puesto a disposición de los Grupos de Desarrollo Rural (GDR) de Asturias una serie de servicios comunes, como el de arquitectura, jurídico, auditorías para el mejor desarrollo de su trabajo en la iniciativa LEADER. Además este año se ha equipado a todos los GDR de la región con un portátil para poder trabajar en remoto, ampliando el servicio de videoconferencia que se les entregó en 2020.

Consolidamos el 15 de octubre como la gran fiesta de la Mujer Rural, entregando el premio Mujer Rural de Asturias, en el transcurso de un evento que este año tuvo lugar en el teatro Vital Aza de Pola de Lena y en el que se recobró cierta normalidad asistiendo presencialmente al

mismo cerca de 200 personas. También celebramos varias jornadas, esta vez a través de videoconferencias, sobre distintos aspectos de la normativa LEADER. Por desgracia, los últimos coletazos del COVID nos obligaron a tener que suspender la jornada programada para el mes de diciembre en Navia con un importante número de beneficiarios LEADER como protagonistas.

Mantuvimos nuestro compromiso con el LEADER a nivel nacional, con nuestra participación en la Red Española de Desarrollo Rural (REDR), tanto a nivel institucional en sus asambleas y juntas directivas, como a nivel técnico con la participación en todas las reuniones de gerencias de redes regionales realizadas a lo largo de este año. Pero en esta presentación de la memoria de actividades de la Red Asturiana de Desarrollo Rural quiero dejar constancia de la jornada celebrada en Somiedo en colaboración entre REDR y READER en la que se celebraron los 30 años del LEADER en España y que congregó a cerca de 300 representantes de Grupos de Desarrollo Rural de toda España en nuestra región. Fue el primer gran

acto presencial del desarrollo rural tras la pandemia.

READER colaboró activamente en la puesta en marcha, desarrollo y finalización del proyecto de unificación de páginas web y comunicación que, a través de un proyecto de cooperación liderado por el GDR Montaña Central, desarrollaron los once GDR asturianos a través de un proyecto de cooperación. Presentamos propuestas a la convocatoria europea Erasmus+, y participamos en el proyecto Ruralities que se presentó a la convocatoria Horizon. Respecto a la Cooperación al Desarrollo, la Red se alió con Coopera ONG y Africa70 para presentar un proyecto de mejora de la pesca artesanal en el barrio de Achada Grande en Praia (Cabo Verde) y con la Fundación CIDEAL de otro proyecto de consolidación de un Grupo de Acción Local en Chuquisaca (Bolivia).

Un año más READER y Caja Rural de Asturias mantuvieron en vigor su acuerdo de colaboración, en el que esta entidad sigue aportando las mejores ofertas y ventajas respecto a servicios bancarios no solamente a READER y los Grupos, sino

ante los beneficiarios de las ayudas LEADER. Esta colaboración de lealtad es muy importante para nuestra organización y es de justicia agradecer a Caja Rural de Asturias su gran aportación al mundo rural asturiano.

Pero lo más importante fue el arduo trabajo realizado con los once Grupos de Desarrollo Rural asturianos y con la Consejería de Medio Rural y Cohesión Territorial para situar la iniciativa LEADER en nuestra región como el ejemplo a seguir no solo en España, sino en gran parte de Europa. Consolidamos la comisión técnica y se habilitaron espacios de trabajo necesarios para mejorar las convocatorias actuales y las mesas de discusión para abordar con garantías el siguiente periodo de programación europea.

Belarmino Fernández Fervienza
Presidente

REUNIONES Y ENCUENTROS DE TRABAJO

2



A lo largo del año 2021 la Red Asturiana de Desarrollo Rural (READER) ha mantenido un importante número de encuentros y reuniones de trabajo con diferentes instituciones y entidades, de las cuales hacemos aquí un somero resumen en el que relatamos las más significativas.

Cabe destacar en primer lugar la multitud de encuentros y reuniones celebradas con los distintos estamentos de la Consejería de Desarrollo Rural y

Cohesión Territorial, desde el consejero, Alejandro Calvo, hasta los técnicos de los que dependen la iniciativa LEADER y el FEMP, pasando por las distintas direcciones generales. Es justo reconocer que el diálogo es fluido y constante y que existe un ánimo permanente de buscar soluciones a los pequeños problemas de gestión que puedan producirse, así como una relación abierta y sincera de cara al siguiente periodo y a la programación actual.

CONSEJERÍA DE MEDIO RURAL Y COHESIÓN TERRITORIAL

Consejero

La relación entre READER y el consejero de Medio Rural y Cohesión Territorial, Alejandro Calvo, ha sido y sigue siendo no sólo fluida, sino constante y directa con el presidente de la Red, Belarmino Fernández Fervienza. A lo largo de 2021 fueron muchos los encuentros, bien presenciales, bien telefónicos, con el fin de asegurar la convocatoria de ese año y la preparación, como crédito adelantado de la de 2022. Un trabajo que dio sus frutos, cumpliendo ambas expec-

tativas. Más de seiscientos proyectos y la mayor convocatoria económica puesta en marcha del LEADER, 26 millones de euros en 2020 y convocatoria adelantada del 2022 a finales de año con 16,5 millones disponibles. Un modelo LEADER que está siendo puesto de ejemplo de buen hacer en España y Europa.

Los presidentes y el consejero mantuvieron varias reuniones presenciales en las que se fijaron los criterios para mejorar susceptiblemente el

2 Reuniones y encuentros de trabajo



Reunión del presidente y gerente de READER, Belarmino Fernández Fervienza y Luis Miguel Rebusiello, respectivamente, con el consejero de Medio Rural y Cohesión Territorial, Alejandro Calvo.

modelo de gestión y se acordaron importantes pasos de cara al futuro del LEADER, como la dotación económica del siguiente periodo de programación.

En diciembre del pasado año Alejandro Calvo, consejero de Medio Rural y Cohesión Territorial del Principado de Asturias, acompañado por Carmen Suárez, jefa del servicio de Desarrollo Rural,

mantuvo una reunión de trabajo con el presidente y el gerente de READER, Belarmino Fernández y Luis Miguel Rebusiello respectivamente, en la que se trataron temas como la actualidad de las convocatorias LEADER y se esbozaron las líneas maestras del siguiente periodo. Calvo aseguró que habrá convocatoria LEADER ininterrumpidamente, incluido el periodo de transición entre

2 Reuniones y encuentros de trabajo

ambos periodos y destacó que en la actualidad se hayan puesto a disposición del Medio Rural asturiano 44 millones de euros entre las convocatorias de 2020 y 2022.

El consejero hizo hincapié en los grandes esfuerzos realizados para sacar adelante, y en los plazos previstos, la convocatoria 2022, dotada con 16,5 millones de euros, a la que hay que sumar los 22,6 millones de la convocatoria que se está ejecutando actualmente y los 4,4 millones de euros aprobados recientemente para gastos de funcionamiento de los Grupos de Desarrollo Rural (GDR) para los años 22 y 23, cuyas adendas se firmarán en breve. En total, 44 millones de euros movilizados para el medio rural a través de la iniciativa LEADER y los once Grupos de Desarrollo Rural de Asturias.

En la última convocatoria, actualmente en ejecución, se aprobaron 631 proyectos, a los que se han destinado 22.684.304 euros. Del total de iniciativas, 429 corresponden a empresas privadas, 142 a entidades locales y 60 a asociaciones sin ánimo de lucro.

Una vez aprobado por Consejo de Gobierno del Principado, por anticipado de gasto, la convocatoria 2022, dotada con 16,5 millones de euros, se espera abrir la recepción de solicitudes antes de que finalice este año, quedando abierta hasta el 15 de febrero. De la partida total, 13 millones

son para empresas privadas, 3 para entidades locales y 500.000 euros para asociaciones sin ánimo de lucro.

En la reunión se trató también la transición entre el actual periodo, 2014-2020 y el siguiente 2023-2027. El consejero aseguró que la intención de la Consejería es que haya convocatoria LEADER todos los años con una dotación similar a la del 2021, unos 16 millones de euros y que no se paralice, tal y como ocurrió entre el periodo 2006-2013 y el periodo actual. La intención es que la convocatoria del 2023, e incluso la del 2024, tengan fondos del periodo actual en gran medida, hasta agotar los 111,5 millones. A partir de esa convocatoria se cubrirían con fondos del siguiente periodo.

El consejero aseguró que el descenso en tema económico de la PAC y del segundo pilar va a notarse en la iniciativa, pero que el porcentaje destinado al LEADER va a ser similar al actual, por encima del 20 por ciento y uno de los mayores de Europa. Además aseguró que tal y como ocurrió en el actual periodo, y viendo el desarrollo del PDR, siempre es susceptible de pasar más fondos al LEADER, y recordó que este periodo se inició con 70 millones y se va a finalizar con una dotación de 111,5.

Tanto el consejero como el presidente de READER estuvieron de acuerdo en seguir trabajando



Representantes de los Grupos de Desarrollo Rural en una de las reuniones mantenidas con la directora general de Desarrollo Rural y Agroalimentación, Begoña López Fernández.

conjuntamente en la preparación del siguiente periodo, en el que desde la Red se ha planteado la necesidad de la simplificación de los trámites, la elección de una sola estrategia para los GDR donde se gestionen el LEADER y el FEMP (multifondo), trabajar conjuntamente con la Consejería para la elaboración de las estrategias aprovechando el proyecto de Cooperación de los

Grupos denominado 'Leaderando', etcétera. Siguiendo con el buen trabajo de colaboración existente, el presidente de la Red ha solicitado al consejero que de manera urgente se reúnan las Direcciones Generales de Medio Rural y Agroalimentación y la de Medio Natural y Planificación Rural junto con READER para analizar y poner en común cuestiones técnicas del siguiente periodo.

Dirección General de Desarrollo Rural y Agroalimentación

Es importante destacar en esta memoria el importante canal de comunicación constante que existe entre la Dirección General de Desarrollo Rural, especialmente con su titular, Begoña López, y todo su equipo, con READER y los Grupos de Desarrollo Rural de Asturias. Uno de los trabajos realizados durante el tiempo que lleva este equipo en la Consejería trató de buscar un modelo de trabajo a todos los niveles que permitiera precisamente un diálogo fluido y constante entre ambas partes para solucionar cualquier problemática que surgiera en el menor tiempo posible.

Tras encontrar un modelo de trabajo a nivel técnico muy satisfactorio para todos, hay que destacar que han sido múltiples los encuentros de trabajo entre la Dirección General y el presidente y gerente de READER. Las llamadas telefónicas son prácticamente diarias para abordar los temas más urgentes que surgen y planificar siguientes convocatorias o para abordar materias del siguiente periodo de programación. La directora general, Begoña López, participa, además, en todos aquellos actos que organiza



READER o los Grupos y se consensúa con ella la práctica totalidad de actuaciones que realiza nuestra entidad. READER cuenta con el respaldo de la Dirección General en la práctica totalidad de los eventos que realiza y podemos señalar que se está viviendo una época de trabajo conjunto que no se había vivido hasta la fecha. Esta coordinación está dando sus frutos y tanto en otras regiones de España como de Europa se está tomando como modelo a Asturias en materia LEADER.

Dirección General de Medio Natural y Planificación Rural



alcanzar todas aquellas mejoras que necesita para seguir siendo la envidia de toda Europa, con unos resultados excepcionales.

Además de la jornada celebrada a primeros de año y las muchas reuniones a varias bandas celebradas a lo largo del mismo, el director general mantuvo una reunión de trabajo con los gerentes de los Grupos en las que se pusieron las bases del trabajo a realizar para afrontar los cambios que se estaban produciendo en la iniciativa LEADER para el 2021-2027. Se estableció la posibilidad de realizar un proyecto

de cooperación entre los Grupos que sirviese como marco general para poder realizar unas estrategias territoriales adecuadas y coherentes a los servicios que pueda prestar en el futuro el LEADER. Además se determinó la necesidad de proponer al Ministerio la realización de una estrategia conjunta en aquellos Grupos que ejecuten fondos FEADER y FEMPA, lo que agilizaría mucho la gestión, especialmente de los Fondos Pesqueros y podría realizarse una mejor labor en pro de las áreas rurales.

La buena sintonía con la Consejería quedó patente con el trabajo desarrollado con la Dirección General de Medio Natural y Planificación Rural, dirigido por David Villar, encargada de elaborar y preparar el siguiente periodo comunitario PE PAC. Durante todo el pasado año hubo encuentros, reuniones y contactos habitualmente de cara a preparar el siguiente periodo, incluida una jornada (se especifica en el apartado de Jornadas) a principios de año que dejó claro que el próximo LEADER iba a ser consensuado para

Dirección General de Pesca Marítima

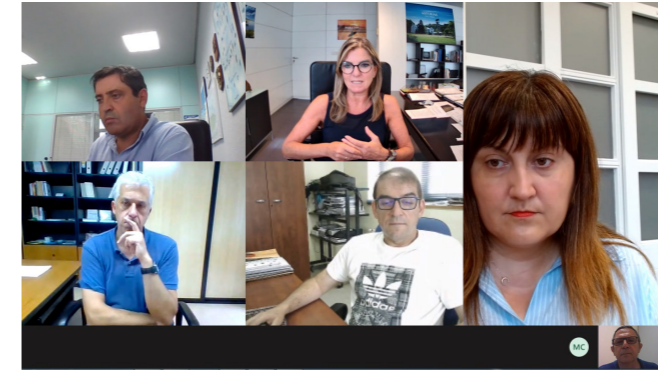

La Red Asturiana de Desarrollo Rural mantuvo un buen número de encuentros y videoconferencias de trabajo con el responsable de la Dirección General de Pesca Marítima del Gobierno del Principado de Asturias, Francisco González ya que esta Dirección General se gestiona el Fondo Europeo Marítimo y de la Pesca (FEMP), que desarrollan siete Grupos de Acción Costera (GAC) que coinciden con los siete GDR asturianos que cuentan con costa y cofradías de pescadores en sus territorios. La convocatoria del 2021, así como el siguiente periodo fueron temas de constante intercambio de pareceres, el objetivo tanto de la Dirección General, como de READER es que se pueda realizar el gasto total de los fondos, unos ocho millo-

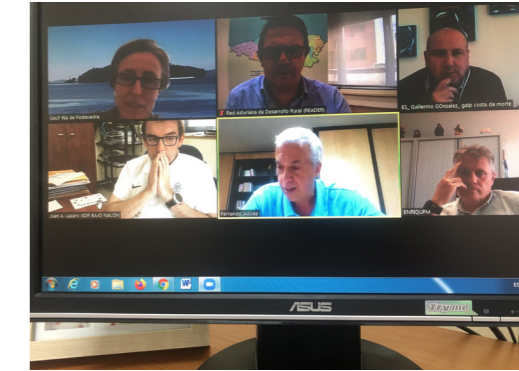

nes de euros, antes de que finalice el actual periodo de programación. También se trabajó en la puesta en marcha de un proyecto de cooperación entre los siete GAC que pusiera de manifiesto la importancia de la costa y del sector pesquero de cara a un fortalecimiento del sector turístico asturiano. READER y una representación de los GAC mantuvieron al respecto videoconferencias con representantes de los GAC de Galicia, y posteriormente tanto la Dirección General de Pesca como los Grupos y READER mantuvieron una videoconferencia con la viceconsejera de Turismo del Principado de Asturias para coordinar las futuras acciones con el plan de Turismo de Asturias.



Una de las reuniones mantenidas en el marco de la Comisión Técnica para el desarrollo del programa de ayudas LEADER.



Comisión Técnica del LEADER

La Comisión Técnica del LEADER se constituyó prácticamente en plena pandemia, y surgió para establecer un espacio de trabajo conjunto entre los técnicos de la Consejería de Desarrollo Rural y Cohesión Territorial y los equipos técnicos de los once Grupos de Desarrollo Rural de Asturias (GDR). Una iniciativa que se ha demostrado como muy útil y eficaz y que está sirviendo para establecer un canal de comunicación constante y directo a la hora de solucionar problemas técnicos de gestión de la iniciativa europea.

La Comisión se reunió un importante número de veces, en ocasiones con grupos específicos para abordar y solucionar problemáticas específicas de esos grupos, y en otras ocasiones con todas las ge-

rencias de los once GDR para tratar cuestiones de funcionamiento y de tramitación que afectaban a todo el conjunto de oficinas. READER participó en todas las reuniones al ser miembro nato de la citada Comisión.

Además se ha habilitado una dirección de correo electrónico específico para que los GDR asturianos puedan dirigir a la misma cuantas cuestiones de gestión y funcionamiento consideren necesarias, comprometiéndose la Administración a responderlas en un plazo prudente y adecuado, cuestión esta que se está cumpliendo escrupulosamente. Además las comisiones técnicas presenciales o por videoconferencias son acompañadas al finalizar por un acta de lo allí tratado y acordado.

Banco de Tierras

La Red Asturiana de Desarrollo Rural (READER) mantuvo en 2021 varias reuniones de trabajo con la responsable del Banco de Tierras, Rocío Huerta, todas ellas encaminadas a intercambiar opiniones sobre las distintas posibilidades de colaboración entre los Grupos y el Banco de Tierras del Principado, así como la búsqueda de posibilidades de

aportación de la iniciativa LEADER a todo lo que está bajo el paraguas del citado Banco de Tierras. La participación de expertos de los Grupos asturianos en la elaboración del Libro Blanco del Ministerio de Agricultura, Pesca y Alimentación en materia de tierras también fue motivo de coordinación y colaboración entre las dos entidades.



OTROS ORGANISMOS

Junta General del Principado de Asturias

Las ayudas LEADER y su gestión por los Grupos de Desarrollo Rural representan «una de las claves más importantes para luchar contra la despoblación rural». Así lo defendió el presidente de la Red Asturiana de Desarrollo Rural (READER), Belarmino Fernández Fervienza, durante su intervención en la Comisión Especial para acometer el estudio y análisis del Reto Demográfico de la Junta General del Principado. Cabe decir que, en esta comisión no permanente, también han participado, entre otros, el gerente de READER, Luis Miguel Rebusiello, y el técnico del GDR Alto Nalón, José Antonio González Díaz, si bien este último lo hizo en calidad de profesor de la Universidad de Oviedo.

A lo largo de su exposición ante esta Comisión, presidida por la diputada socialista Gimena Llamedo González, e integrada por la también diputada socialista, Alba Álvarez Núñez; la diputada popular, Cristina Vega Morán; el diputado de Ciudadanos, Sergio García Rodríguez; el diputado de Podemos, Ricardo Menéndez Salmón; el diputado de Foro, Adrián Pumares Suárez; el diputado de Izquierda Unida, Ovidio González Zapico, y la diputada de Vox, Sara Concepción Álvarez Rouco, el presidente

de READER recordó a los presentes que los Grupos de Desarrollo Rural «llevamos tres décadas en primera línea de batalla contra el despoblamiento de las zonas rurales»; por lo tanto «nosotros no somos el problema, sino parte de la solución».

A renglón seguido, el también presidente del GDR Camín Real de la Mesa y alcalde de Somiedo, manifestó que la despoblación, la falta de recursos, el éxodo a las áreas urbanas y el envejecimiento de la población «lejos de ser nuevos problemas, son dificultades contra las que se viene combatiendo desde hace décadas». Así, y según su experiencia en el territorio, Belarmino Fernández Fervienza explicó que el medio rural asturiano requiere dos grandes intervenciones: Por una parte, una red de servicios públicos en materia educativa, sanitaria, social y digital que garanticen una buena calidad de vida a la población y, por otra, una diversificación económica y social que genere empleo y riqueza. Sólo así, según sus propias palabras, «podremos frenar el éxodo de los jóvenes que abandonan sus pueblos en busca de mejor calidad de vida y oportunidades de empleo».

A propósito de la juventud, Fernández Fervienza ex-



plicó que, en el año 2008, durante la crisis económica, se observó que algunas iniciativas empresariales «se perdían» por falta de liquidez económica y en la mayoría ocasiones estaban lideradas por jóvenes que intentaban emprender en el medio rural con pequeños negocios que no requerían de grandes inversiones económicas. Fue así como nació la ayuda del Ticket Rural puesta en marcha en el año 2020 y de la que hasta la fecha ya se han beneficiado

alrededor de 360 desempleados y desempleadas que ahora trabajan y viven en las comarcas rurales asturianas. Asimismo, recordó que Asturias es la primera comunidad autónoma de España y la segunda región de la Unión Europea, sólo por detrás de Sajonia (Alemania), que «más fondos económicos destina a la iniciativa LEADER». En total, este último periodo (2014-2020), el Principado ha concedido 101 millones de euros a la Estrategia de Desarrollo

2 Reuniones y encuentros de trabajo



Local Participativo; presupuesto que «esperamos que se mantenga en el próximo periodo comunitario, a partir del año 2023».

Si a pesar de este esfuerzo económico y el liderazgo y protagonismo de los GDR el medio rural languidece y no se ha conseguido frenar la despoblación, ni el envejecimiento, cabría preguntarse, según indicó Belarmino Fernández Fervienza, «¿qué sería del medio rural sin las ayudas del Plan LEADER?». A continuación explicó que, a través de la cooperación, los once Grupos de Acción Local de Asturias comenzarán a trabajar en las nuevas Estrategias de Desarrollo Local si bien, tal cual advirtió, «lo que hoy está realmente en peligro es la supervivencia de las actividades agrícola y ganadera». En su opinión, «hemos estado tan ocupados y preocupados en mantener el monocultivo de la carne y la leche,

y la diversificación que nos hemos olvidado de explorar más alternativas de empleo y riqueza dentro del sector primario». Y como ejemplo expuso «los extraordinarios resultados» que están ofreciendo las explotaciones de kiwi en las vegas del Bajo Nalón, o las plantaciones de arándanos y otros frutos rojos en diversas partes de la región. Por ello, el presidente de READER aboga por recuperar viejas producciones y prácticas agrícolas que «nos permitan poner en valor de nuevo el territorio rural del Principado». De hecho, según sus propias palabras, la crisis actual ha puesto de manifiesto que «tenemos que volver la mirada al campo, volver a producir de todo y en todas partes».

La crisis de la COVID-19, una gran oportunidad para el medio rural

En su opinión, la crisis del COVID-19 supone una gran oportunidad para el medio rural; pero «si queremos aprovechar esta vuelta al campo, debemos disponer de servicios que se equiparen a los de las ciudades». El presidente de READER aseguró que, durante la pandemia, se está percibiendo que muchas personas ya no quieren vivir en lugares donde hay mucha densidad de población; por lo que esto sitúa al medio rural en una posición privilegiada para atraer de nuevo población a su territorio. A su juicio, este «podría ser nuestro momento» no sólo por esa necesidad de vivir en espacios más pequeños, sino

2 Reuniones y encuentros de trabajo

también por la apuesta que está haciendo la Unión Europea por convertirse en el continente que abandere la transición ecológica y verde, donde «el medio rural goza de un papel muy importante».

Tampoco se puede disponer de un plan real, esperanzador y con posibilidades de éxito para el mundo rural asturiano si no se elimina la brecha digital. «El acceso a la red y la cobertura móvil es, además de un derecho, una necesidad». A juicio del presidente de READER, «no podemos hablar de igualdad de condiciones mientras no llevemos la conectividad a todos los municipios, pueblos y aldeas de esta región con el fin de erradicar la brecha digital que muchos padecen». Este es, en opinión de Belarmino Fernández Fervienza, otro de los grandes ejes para poner fin el despoblamiento.

Por último, el presidente de READER y alcalde de Somiedo reclamó una «financiación más justa» para los ayuntamientos más pequeños, especialmente aquellos con condiciones peculiares, como la alta montaña, orografía compleja y población dispersa.

«La Asturias rural necesita un gran pacto político, social y económico»

Por su parte, el gerente de READER, Luis Miguel Rebusiello, comenzó su intervención agradeciendo su invitación a participar en esta comisión en la que, según dijo, «todos los que estamos hoy en esta sala, los que nos precedieron días atrás, absolutamente

todos sabemos muchas recetas y soluciones para salvar, recuperar y preservar un medio rural con problemas muy viejos». La despoblación y la llamada España vaciada «no ha aparecido ahora».

A lo largo de su intervención Luis Miguel Rebusiello reconoció que ningún partido político de los que forman parte de la Junta General «desea una Asturias rural vaciada o desaprovechada»; pero ese deseo «no basta para poner fin a un problema que pone en serio peligro la supervivencia de algunos territorios». Según dijo, «la Asturias rural necesita un gran pacto político, económico y social que defina y establezca un futuro para estas comarcas». Unas comarcas que, en palabras del gerente de READER, «no pueden seguir encorsetadas y sujetas a una legislación que, en muchos casos, entorpece más que resuelve». En su opinión, «no se puede hablar de innovación si hay pequeños negocios rurales cuya licencia de apertura se retrasa un año o más». Advierte, durante su intervención, Luis Miguel Rebusiello que no está reclamando que se eliminen leyes u otro tipo de normas, sino que se agilice y facilite el asentamiento de un pequeño empresario en un territorio rural como, por ejemplo, Pesoz donde, sin embargo, «curiosamente está sujeto a los mismos impuestos que el que abre una cafetería en pleno centro de la ciudad de Oviedo». Habría entonces que «hablar de forma seria y definitiva también de discriminación positiva en estos

2 Reuniones y encuentros de trabajo

territorios»; una medida que, a su juicio, también «favorecería la implantación de negocios y pequeñas empresas».

El gerente de READER se refirió también, durante su intervención, a LEADER, una herramienta que «ha dejado de ser ágil, eficaz y abierta para caer en manos de la farragosa tramitación y burocratización de la Administración». Finaliza Luis Miguel Rebastiello advirtiéndole que no se puede luchar contra la despoblación, la falta de relevo generacional, el envejecimiento «cuando nos mata el procedimiento y nos entierran las gestiones». Eso sí, se despidió el gerente de READER agradeciendo de nuevo la oportunidad que se le dio para participar en una comisión, sobre la que cuestionó si después de la misma va a pasar algo.

Ambas intervenciones fueron seguidas con mucha atención no sólo por los diputados y diputadas de la Comisión Especial para acometer el estudio y análisis del Reto Demográfico; e incluso recibieron el apoyo de los mismos. Tanto es así que la diputada popular Cristina Vega Morán aseguró, en su turno de palabra, que las ayudas LEADER «se deben apoyar y mantener porque son indispensables para frenar el despoblamiento y otros problemas que padece el medio rural asturiano».

Por último, el técnico del GDR Alto Nalón y profesor de la Universidad de Oviedo, José Antonio González Díaz, intervino junto al catedrático Felipe

Fernández y el profesor Ícaro Obeso. Los tres coincidieron en la necesidad de que Asturias cuente con una nueva ordenación territorial. La ahora vigente data de 1991 y las necesidades y la realidad han cambiado bastante. Una de las situaciones a corregir es «la hipertrofia de la zona central de Asturias, donde en un 7% de superficie se concentran el 70% de la población y las actividades», que debería tener como contrapeso un mayor protagonismo del área rural, con la potenciación de la red de villas y polas, que dote de una mayor fortaleza a las cabeceras de las comarcas, un planteamiento que, según subrayó José Antonio González Díaz, «las convertiría en franjas de amortiguación» del despoblamiento.

Vulnerabilidad paisajística

La comisión parlamentaria sirvió para poner de manifiesto los peligros que se ciernen como consecuencia del despoblamiento de la zona rural en Asturias, entre los que los profesores universitarios destacaron el de la vulnerabilidad paisajística que se traduce, por ejemplo, «en la declaración de grandes incendios y la expansión de plagas, porque la gran extensión de arbolado y matorral, sin control, suponen el caldo de cultivo perfecto». A juicio de González Díaz, «la pérdida de capacidad productiva del territorio supone una menor seguridad alimentaria».

2 Reuniones y encuentros de trabajo

Mesa Técnica de Igualdad en Desarrollo Rural

A lo largo de 2021 y tras trabajos y reuniones llevadas a cabo desde hacía ya tiempo con la Dirección General de Igualdad, especialmente con su titular, Nuria Varela, y la directora general de Desarrollo Rural y Agroalimentación, María Begoña López, se puso en marcha la denominada Mesa Técnica de Igualdad en Desarrollo Rural en

la que desde varias consejerías se habilitó un espacio de trabajo para ponderar la Igualdad en los territorios rurales y especialmente en la medida LEADER.

La citada Comisión de Igualdad en el Medio Rural contó con la participación de las Direcciones Generales de Igualdad, Desarrollo Rural y Agroalimentación, Pesca

Marítima y la directora gerente del Servicio Público de Empleo (SEPE-PA), representantes de los Grupos de Desarrollo Rural y READER. La mesa se reunió en varias ocasiones abordando el papel actual de los Grupos en materia de Igualdad, así como la participación de la mujer en las juntas directivas y asambleas de los GDR.

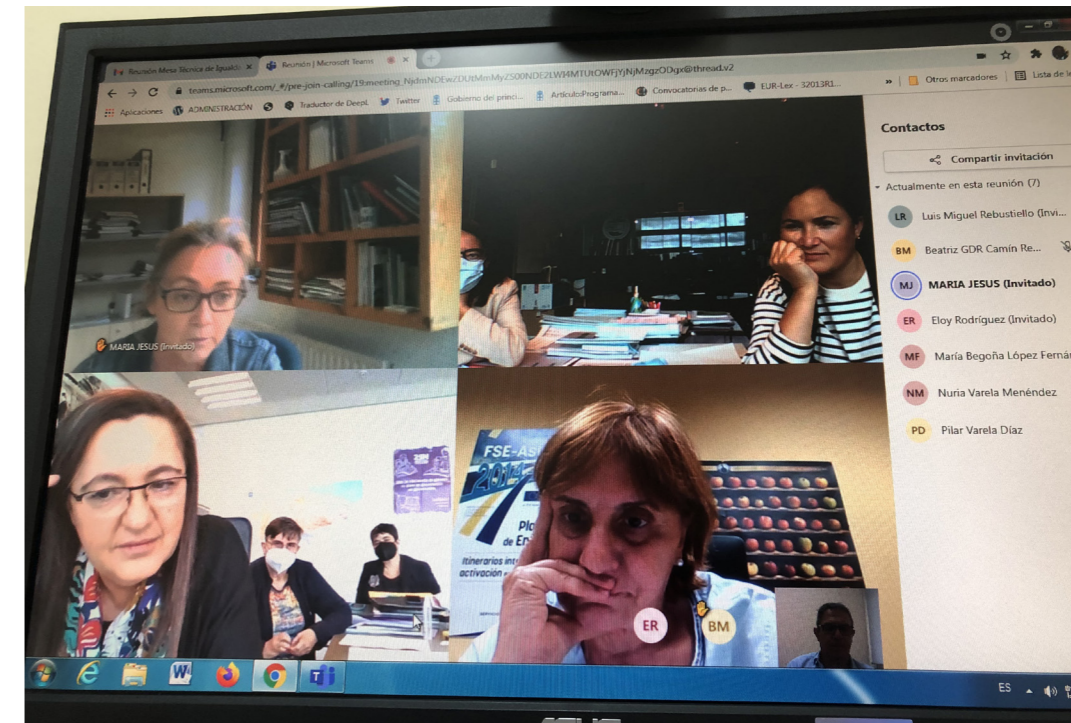

Comisionado para el Reto Demográfico del Principado de Asturias



READER ha trabajado durante este año de manera muy cercana con el comisionado para el Reto Demográfico del Principado de Asturias, Jaime Izquierdo, en varias vertientes, destacando la participación de READER en la primera reunión de la red de entidades por una nueva economía para pequeños pueblos y aldeas y trabajando con Izquierdo de cara al próximo periodo de pro-

gramación europea, centrándonos lógicamente en la iniciativa LEADER.

Este es el resumen de la primera reunión telemática de Aldeas. El Gobierno del Principado de Asturias, a través del comisionado para el Reto Demográfico, y la Sociedad de Estudios Vascos Eusko Ikaskuntza han celebrado hoy la primera reunión de la red de entidades por una nueva economía para los pueblos pequeños, a la que pertenece la Red Asturiana de Desarrollo Rural (READER). En la sesión constitutiva, celebrada de modo telemático, han participado doce organizaciones que trabajarán para impulsar modelos de desarrollo que recuperen las aldeas como unidades gestoras del territorio.

Asturias y Euskadi firmaron el pasado mayo un documento que sentó las bases para impulsar acciones a favor de nuevas economías locales, agroecológicas y diversificadas en los pueblos. La idea es volver la mirada hacia la gestión comunitaria de los bienes y recursos que imperó como modelo en las zonas rurales y actualizarla para crear un sistema de bienestar basado en la sostenibilidad ecológica, económica y social del territorio.

En los últimos meses se han sumado al proyecto entidades procedentes del Principado, País Vasco, Galicia, Navarra, Cataluña, Castilla y León, Castilla La Mancha, Aragón, Andalucía y Canarias, así como

de Portugal y algunas áreas despobladas del sur de Europa. En concreto, forman parte de la red:

- Comisionado para el Reto Demográfico de Asturias.
- Eusko Ikaskuntza Sociedad de Estudios Vascos.
- Red Asturiana de Desarrollo Rural (READER).
- Consejo Comarcal del Valle de Arán (Cataluña).
- Fundación Juana de Vega (Galicia).
- Federación de Escuelas Familiares Agrarias (EFA) de Galicia.
- Cátedra Cultural Pedro Molina Ramos de Estudios Campesinos. Universidad de la Laguna (Tenerife).
- Red de áreas escasamente pobladas del sur de Europa (SSPA Network).
- Asociación Hispano Portuguesa Rionor (Red Ibérica Occidental para una Nueva Ordenación Rayana).
- Universidad Rural Paulo Freire. Serranía de Ronda (Málaga).
- Centro Tecnológico de la Información y la Comunicación (CTIC). Asturias.
- Rede das Aldeias do Xisto (Portugal)

Las entidades comparten su preocupación sobre el despoblamiento rural y coinciden en la necesidad de encontrar y ensayar nuevos modelos e intercambiar experiencias con futuro para los pequeños pueblos. También pretenden establecer



mecanismos de colaboración con el fin de explorar e investigar de forma conjunta alternativas viables para las localidades con problemas demográficos. La primera reunión de la red ha servido para definir los compromisos y objetivos a medio plazo y avanzar en una agenda común, así como para dar a conocer los proyectos y trabajos que desarrollan cada una de las entidades participantes.

En el caso de Asturias, READER, CTIC y el comisionado para el Reto Demográfico han explicado las labores que se llevan a cabo en las comarcas rurales y, en concreto, las que tienen lugar en el Centro Rural Tech del CTIC en Peón (Villaviciosa) y las que se realizan para definir el Sistema Agroecológico Local (SAL) y el Sistema Energético Local (SEL) de Moal (Cangas del Narcea), en colaboración con el Servicio Regional de Investigación y Desarrollo Agroalimentario (Serida), la Fundación Asturiana de la Energía (Faen) y la comunidad vecinal de Moal, a través de su cooperativa.



Mesa de Estrategia de Turismo de Asturias

El gerente de la Red Asturiana de Desarrollo Rural (READER) participó activamente en las reuniones de trabajo del grupo de expertos que colaboraron en la elaboración de la Estrategia de Turismo 2020-2030 del Principado de Asturias. Luis Miguel Rebutiello fue miembro de al menos tres de las mesas establecidas para definir las líneas de trabajo que posteriormente dieron como fruto la estrategia que será presentada a lo largo de 2022. El turismo rural fue el sector donde más se requirió la presencia de READER para que diera su opinión al respecto. Todas las reuniones fueron a través de videoconferencia.

Dirección General de Emigración y Memoria Democrática del Principado de Asturias



El gerente de READER, Luis Miguel Rebutiello, acompañado del gerente del GDR Bajo Nalón, Juan Antonio Lázaro, mantuvo una reunión de trabajo con Begoña Serrano, directora general de Emigración y Memoria Democrática del Principado de Asturias en la que se presentaron las ayudas LEADER y los once territorios rurales de la región en las que están presentes. A lo largo de la reunión se puso sobre la mesa la posibilidad de realizar videoconferencias informativas con los distintos Centros Asturianos repartido por el mundo para mostrarles las ayudas LEADER y las ventanas que puede abrir a la posible vuelta de descendientes de emigrantes asturianos a las áreas rurales de nuestra región. La idea es que, al menos, los asturianos de la diáspora conozcan estas ayudas y todo lo que pueden representar para iniciar un proyecto emprendedor en nuestra región.

Ministerio de Agricultura, Pesca y Alimentación

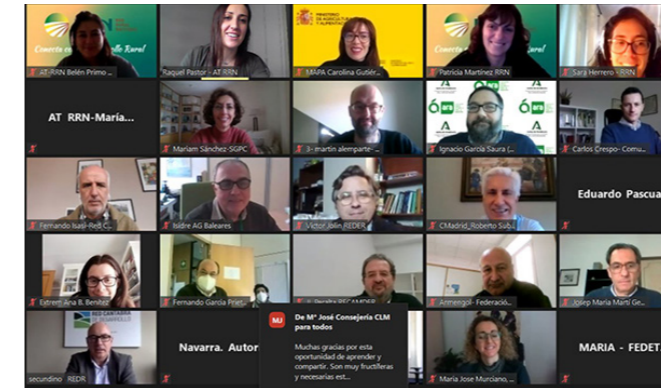

Las relaciones con la Dirección General de Desarrollo Rural, Innovación y Formación Agroalimentaria del MAPA son excelentes y muy fluidas, al igual que con la Red Rural Nacional, dependiente de esa dirección del MAPA. En este año, READER participó en la IV reunión del Subgrupo LEADER del Ministerio en el que fundamentalmente se analizó el futuro periodo de programación, que en esta ocasión dependerá en gran medida del MAPA. En ese subgrupo se presentaron también varios estudios realizados por la Red Española de Desarrollo Rural y la Red Estatal de Desarrollo Rural. READER ha mantenido también varias video-

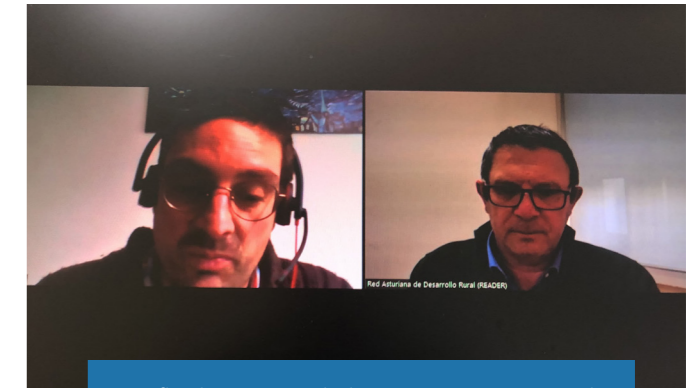

La fluidez es una de las características en el trabajo conjunto con el Ministerio de Agricultura, Pesca y Alimentación, así como con la Dirección General de Desarrollo Rural, Innovación y Formación Agroalimentaria.

conferencias y encuentros presenciales con el responsable de la antena de la Red Rural Nacional que tiene su sede en Lugo. El responsable de esta antena se coordinó con la Red para la organización de eventos, videoconferencias, etcétera. READER aportó información sobre proyectos a la citada Antena. El Ministerio de Agricultura, Pesca y Alimentación está siempre presente en todas aquellas actividades que organiza READER.

READER Y GRUPOS DE DESARROLLO RURAL

Junta Directiva Extraordinaria

El 14 de junio de 2021 se celebró una Junta Directiva Extraordinaria con sólo dos puntos en el Orden del Día. El primero fue una exposición muy somera del presidente de READER, Belarmino Fernández Fervienza, de la situación en la que se encontraba tanto la entidad como la convocatoria LEADER y otro punto relativo a la autorización por parte de la Junta Directiva, si procedía, al presidente de READER para la firma

de una póliza de crédito por el importe de las subvenciones concedidas por el Principado de Asturias para el año 2021.

La Junta Directiva acordó por unanimidad autorizar al presidente la firma de las citadas pólizas y por su parte Belarmino Fernández Fervienza se comprometió a explicar más detalladamente todo lo relativo al LEADER en una posterior Asamblea General a celebrar en el mes de julio.



Asamblea General



El 9 de julio se celebró la Asamblea General de READER, que estuvo presidida por César Villabrilte, presidente del GDR Oscos Eo, y en la que tras la aprobación del acta de la asamblea anterior, el presidente de READER, Belarmino Fernández Fervienza, hizo un breve resumen de lo realizado en el año 2020 en el que destacó, en primer lugar la

ingente cantidad de reuniones y encuentros realizados por la entidad, muchos de ellos a través de videoconferencias.

Fernández recalcó que fue un año de muchas reuniones sobre todo con la Consejería de Medio Rural y Cohesión Territorial, tanto con el consejero como con la directora general de Desarrollo Rural y

Agroalimentación como con el director general de Medio Natural y Planificación Rural.

Un año de trabajo intenso en el que se recibieron más de 850 solicitudes de ayuda, el doble del que se presentaban en convocatorias anteriores.

Destacar la reunión en el Ministerio de Agricultura, Pesca y Alimentación, acompañando al consejero,

2 Reuniones y encuentros de trabajo



con Isabel Bombal, directora general de Desarrollo Rural, Innovación y Formación Agroalimentaria en la que se puso como ejemplo a nuestra comunidad como apuesta por la iniciativa LEADER. También produjeron reuniones con todos los partidos políticos con representación en la Junta General del Principado de Asturias: Encuentro con la Agencia de Cooperación al Desarrollo. Reunión

con el comisionado para el Reto Demográfico del Principado de Asturias. Encuentro con la Dirección General de Asuntos Europeos. Reunión de presidentes de Grupos con la Dirección General de Igualdad y la Dirección General de Desarrollo Rural. Encuentros y reuniones con los Grupos de Desarrollo Rural de Asturias. Respecto a los Grupos de Acción Costera se ha creado la Comisión

2 Reuniones y encuentros de trabajo



de Pesca y se designó como responsable a la presidenta de ADICAP y alcaldesa de Carreño... El presidente destacó las jornadas y seminarios celebrados, entre los que quiso señalar, 'El LEADER en tiempos del Covid', la celebración del Día de la Mujer Rural en Colunga, aunque debido a la pandemia se tuvo que hacer con un aforo muy reducido, la Jornada de trabajo con FEDETCAS

(Federación de grupos de desarrollo rural de Castellón)... También refirió los proyectos. INNOQUESAR: proyecto presentado a Grupos Operativos consistente en una aplicación para las queserías de Asturias en la que se puede recoger toda la trazabilidad del proceso de elaboración, de tal manera que los artesanos acortan significativamente todo el proceso

2 Reuniones y encuentros de trabajo

burocrático y administrativo que conlleva su trabajo. Se trabajó con la Denominaciones de Origen y con las Indicaciones Geográficas Protegidas. Y el IV Parlamento Rural Europeo: se presentaron las conclusiones en Bruselas y aquí en la sede de READER se rindió un pequeño homenaje a los voluntarios de Carreño que participaron en el citado Parlamento. Contrataciones para los Grupos, como por ejemplo arquitectura, auditorías, etc, fueron algunos de los trabajos realizados por READER para los Grupos y también, en ese año se ha equipado a las oficinas de los Grupos de Desarrollo Rural con un sistema de videoconferencia.

Tras la explicación el presidente cedió la palabra al gerente de la entidad, Luis Miguel Rebusiello para que explicara la ejecución presupuestaria 2020, el cual señaló que aunque en la liquidación en Excel del presupuesto del año 2020 aparece un beneficio de 7.000 € aproximadamente, nada tiene que ver con el resultado contable, que arroja una pérdida de 5.504 € debido a los gastos de amortización.

También explicó que en los gastos de personal, la minoración se ha debido a que la persona que teníamos de baja lo ha estado durante todo el año, pasando en agosto a la situación de pago directo. El resto de partidas están más o menos equilibradas.

Tras alguna solicitud de matización se aprueba el documento por unanimidad.

A continuación Luis Miguel Rebusiello desglosa el presupuesto para 2021.

Respecto a los gastos de personal: En febrero de 2021 se incorpora a su puesto de trabajo la persona que teníamos de baja desde el 2019. Para el cálculo de este importe se ha tenido en cuenta que dicha trabajadora comienza su «relación laboral» a mediados de febrero.

Debido a esta incorporación, se ha tenido que prescindir de la persona que teníamos con contrato de prácticas. De ahí que en el presupuesto aparezca una partida de indemnizaciones.

En el apartado de ingresos aparece una partida de enajenación de vehículo y es debido a que se ha vendido el coche del que disponía READER desde el año 2002. No era un vehículo que estuviera ya para hacer viajes largos y nos suponía un gran coste mantenerlo.

Partimos con un déficit de aproximadamente 22.000 €.

Tal y como se informó en la pasada asamblea, se solicitaron dos proyectos a la Fundación Biodiversidad pero ninguno de ellos ha sido aprobado debido a la falta de financiación.

Seguimos trabajando en la presentación de proyectos a diferentes convocatorias.

No habiendo ninguna pregunta, se aprueba el borrador de presupuesto para el año 2021.

A continuación los presidentes o representantes en

2 Reuniones y encuentros de trabajo

la Asamblea de los once Grupos de Desarrollo Rural realizan una breve exposición de cómo va la iniciativa LEADER y del FEMP en sus respectivos grupos. Francisco González, director general de Pesca Marítima, realiza una intervención para explicar cómo va el Programa FEMP que desarrollan los siete Grupos Costeros existentes en nuestra región. En las cinco primeras convocatorias se han tramitado 22 solicitudes, de las cuales se han aprobado 17 proyectos, de los que cuales uno renunció posteriormente, comprometiéndose un total de 383.581,68 € en ayudas.

Esto supone un compromiso del 67,2% de los fondos destinados para Ayudas del Convenio FEMP, habiéndose certificado y pagado ayudas hasta el 2020 por un total de 318.581,03 €, para un nivel de ejecución del 50,4% de los fondos. Finalmente, una vez tramitemos la convocatoria 2021 con un presupuesto de 61.781,75 €, solo quedarían por asignar un total de 194.807,89 € de los fondos presupuestados, que esperemos sean reprogramados para financiar la próxima convocatoria 2022 mediante la Adenda al Convenio FEMP.

Respecto a la convocatoria 2020 se concedió el 78% lo que implica un total de 572.646,13 €, 24 beneficiarios repartidos de la siguiente manera: 15 entidades locales y 9 entidades sin ánimo de lucro. Se produjeron 3 renunciaciones, un proyecto de una entidad local y dos de entidades sin ánimo de lucro.

Quiere destacar la diversidad en los proyectos de las entidades locales: Festival de la Ostra, Oficina de Turismo, ruta Castropol-Figueras, ruta marinera Ortiguera, piscina de agua salada en Tapia de Casariego, Smart parking en Luarca, exposición Museo del Calamar en Luarca...

Respecto a los proyectos de ESAL, instalación de energía solar fotovoltaica en cofradías de Llanes, Ribadesella y Cudillero, mejora de eficiencia energética en la cofradía de Luarca, modernización del sistema de subastas en la cofradía de Lastres, modernización tecnológica en el Museo Marítimo de Luanco.

El plazo de solicitud de la convocatoria del 2021 finalizó el 25 de junio para empresas y el 7 de julio para ESAL y entidades locales. La dotación de esta convocatoria es de 569.011,72 € y se está en proceso de análisis de proyectos.

Se quiere llegar al 100% de ejecución por lo que se pretende reprogramar las cantidades que no se han gastado, ampliar los convenios hasta 2023. Francisco González explicó que se tiene en mente realizar un proyecto de cooperación entre los grupos con el objetivo de poner en valor nuestra flota, nuestro pescado. El presupuesto sería de 100.000 €, con ejecución el 2022 y 2023.

Respecto al nuevo periodo (2021-2027), el director general señaló que el nuevo fondo que pasa a llamarse FEMPA, Fondo Europeo Marítimo Pesquero y

2 Reuniones y encuentros de trabajo

Acuícola, está pendiente de aprobación, se está trabajando en el plan financiero, y destacó sus cuatro prioridades: pesca; acuicultura–transformación–comercialización; GALP–economía azul; y gobernanza de océanos. Para finalizar agradece el esfuerzo de los Grupos de Acción Costera, tanto a los presidentes como a los gerentes.

Acto seguido toma la palabra la directora general de Desarrollo Rural y Agroalimentación, Begoña López, quien inicia su intervención agradeciendo el esfuerzo de todos porque nos ha tocado sacar una convocatoria que se ha resistido un poco. Y explica que ante la avalancha de proyectos presentados, más de 800, se decidió ampliar la convocatoria en 10M €, que al final se resolvió en aproximadamente 600 proyectos (599 para ser exactos) y ahí se vio la dificultada de la resolución. Se constituyó una mesa técnica LEADER precisamente por la dificultad y para salir a tiempo.

En diciembre se hizo un cambio de anualidades y nos surgieron problemas que anteriormente nunca se habían dado. También comentó que es la mayor convocatoria que ha salido en cuanto a importe económico y es gracias al esfuerzo de todos. Para acabar recordando que la gestión de estas ayudas es muy diferente a la de cualquier otra.

Sin que hubiera ninguna pregunta o ruego, se procede a la clausura de la Asamblea a cargo del consejero de Desarrollo Rural y Cohesión Terri-

torial, Alejandro Calvo, el cual muestra su total apoyo a los Grupos de Desarrollo Rural. Los resultados obtenidos son fruto de un trabajo que viene de atrás y que este Gobierno ha tenido la oportunidad de reforzar.

De la pasada reunión con el ministro de Agricultura, Pesca y Alimentación se han sacado las siguientes conclusiones:

Se insiste mucho en no territorializar. Hay que destacar que los datos son bastante favorables para las comunidades autónomas de la Cornisa Cantábrica. Y que tendremos un importante incremento en el primer y segundo pilar.

Respecto a Asturias, se ha dado a la convocatoria LEADER la importancia que tiene dentro de la Consejería y eso ha producido el cambio de estructura. Cree que se necesita la colaboración de todos los agentes involucrados y no pasar el tiempo fiscalizándonos los unos a los otros.

Muestra su preocupación por el medio rural, agradece la ayuda de los gerentes y espera que ningún promotor sea perjudicado por la reprogramación de las ayudas. Hay que plantear ideas nuevas, proyectos.

Espera que este año sea más sencillo que el anterior pese a la incidencia de la pandemia y eso nos lleva a que tenga consecuencias en la economía. Agradece una vez el trabajo de todos porque ha sido un año muy complicado.

2 Reuniones y encuentros de trabajo

Grupos de Desarrollo Rural de Asturias

READER ha mantenido importantes y abundantes reuniones de trabajo con los Grupos de Desarrollo Rural de Asturias en un año crucial y que ha estado marcado por la pandemia. Bien presenciales o por videoconferencia, y muchísimo más a través de correspondencia escrita, la Red ha mantenido la función por la que fue creada, que no es otra que la de aglutinar y trabajar en pro de los Grupos de Desarrollo Rural de Asturias.

En la sede de la entidad se celebraron un buen número de reuniones, entre las que destacan los cursos de formación en materia de páginas web y de nuevas tecnologías así como los de la implantación del LEADER Asturias en las redes sociales. La preparación de los nuevos proyectos de Cooperación, incluyendo uno que se considera fundamental, el que servirá como base de preparación de las estrategias para el

siguiente periodo de programación, también llevaron un importante número de encuentros y reuniones entre los técnicos de los grupos y READER.

Como es lógico la convocatoria de ayudas LEADER 2022 fue la temática fundamental de la gran mayoría de las reuniones celebradas durante este año entre presidentes y gerentes de los Grupos convocados por READER.

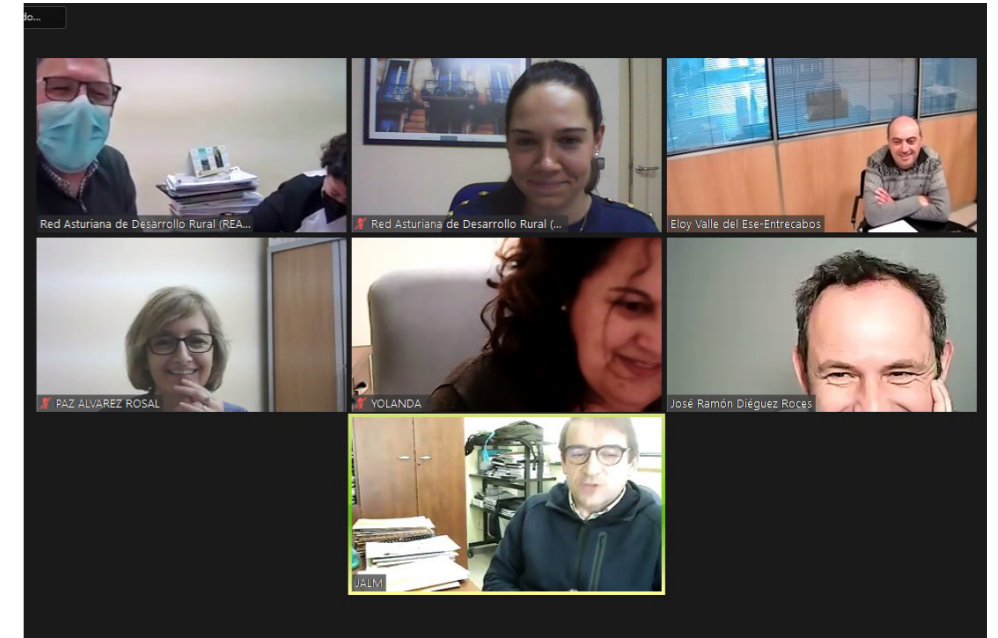

OTRAS INSTITUCIONES

Cámara de Comercio de Oviedo

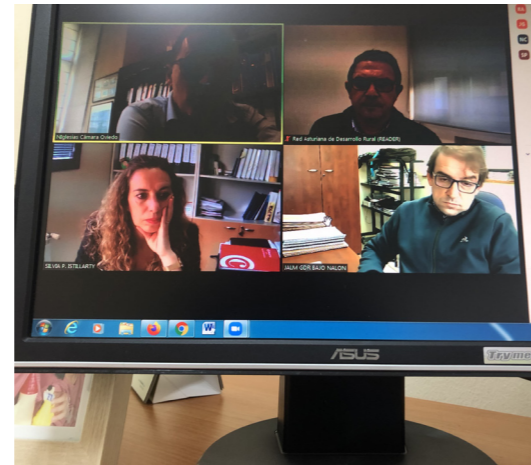

El presidente de la Red Asturiana de Desarrollo Rural (READER), Belarmino Fernández Fervienza mantuvo una reunión por videoconferencia con el consejero de Medio Rural y Cohesión Territorial, Alejandro Calvo, y el presidente en funciones de la Cámara de Comercio de Oviedo, José Manuel Ferreira, con el fin de explorar posibilidades de colaboración de la Cámara con los Grupos de Desarrollo Rural y READER. Posteriormente el gerente de READER, mantiene una nueva reunión con varios directivos de la Cámara para abordar nuevas temáticas y la posi-

bilidad de inclusión de la Cámara en la Red, llegando a la conclusión de que lo más adecuado sería una mayor colaboración con los once Grupos o al menos aquellos en los que estuviera implantada la Cámara, así como impulsar nuevas fórmulas de cooperación y explorar nuevos ámbitos tales como la búsqueda de proyectos europeos en los que poder desarrollar estrategias para los territorios rurales. Por último se realizaron varias reuniones por videoconferencia en la que participaron técnicos de la Cámara, gerentes de Grupos y de READER.

Acción contra el Hambre

La Red Asturiana de Desarrollo Rural (READER) celebró ayer una reunión con Ignacio Grossi, gestor de Acción Social contra el Hambre en Asturias, y José Ángel García, técnico de emprendimiento de esta organización humanitaria de carácter internacional creada para combatir la desnutrición y garantizar agua y medios de vida a las poblaciones más vulnerables del planeta.

El objetivo de esta reunión, celebrada a través de videoconferencia y a la que, en representación de READER, asistieron el gerente Luis Miguel Rebustiello y la técnica Paz Álvarez Rosal,

fue presentar esta organización especializada en cooperación al desarrollo y presente en más de cuarenta países. Su intención es, según explicó Ignacio Grossi, abrir vías de colaboración y cooperación con la Red y los once Grupos de Desarrollo Rural pues, una de las acciones más importantes de esta fundación, es impulsar y favorecer el empleo y el emprendimiento. Acción contra el Hambre está presente en Asturias desde el año 2018 y cuenta con el apoyo del Servicio Público del Empleo del Principado (SEPEPA), el Fondo Social Europeo (FSE) y varios ayunta-

mientos de la región. Desde su implantación en el Principado y a través de sus programas Vives Emprende, Vives Emplea y Asturias Sostenible, más de 150 personas han participado en sus talleres de asesoramiento y emprendimiento.

VIVES EMPRENDE, ¿QUE HACEMOS?¿COMO LO HACEMOS?

ACCIONES INDIVIDUALES

ASESORÍAS Y ACOMPAÑAMIENTO de la mano de profesionales

ASESORAMIENTO TÉCNICO ESPECIALIZADO, contratación externa de profesionales y empresas asturianas para temas específicos de tu plan de empresa.

ACCESO A LA FINANCIACIÓN, asesoramiento financiero, **MICROCRÉDITOS SIN AVAL**, Ayudas Públicas



ACCIONES GRUPALES Y EVENTOS PÚBLICOS

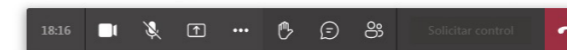

2 Reuniones y encuentros de trabajo

READER se ha comprometido a informar a las gerencias de los once GDR de la labor que desarrolla en Asturias Acción contra el Hambre y no se descarta abrir canales de colaboración con esta organización. Por último cabría recordar el estudio sobre economía circular y emprendimiento contra la despoblación que, con la colaboración de EDP Energía, realizaron conjuntamente la Universidad de Oviedo, la Fundación San Feliz y Acción contra el Hambre y cuyas conclusiones se hicieron públicas en septiembre del año pasado. De esta investigación,

realizada durante el primer semestre del año 2020, se desprenden conclusiones como que «la agroalimentación se sitúa como el sector con más futuro empresarial en Asturias». El informe revela que la agroalimentación es el gran potencial en la economía verde convirtiéndose en el generador de empleos sostenibles relacionados con la recuperación de cultivos abandonados, las conservas de productos, la creación de plataformas de comercialización y distribución compartida de productos agrícolas y alimentarios.

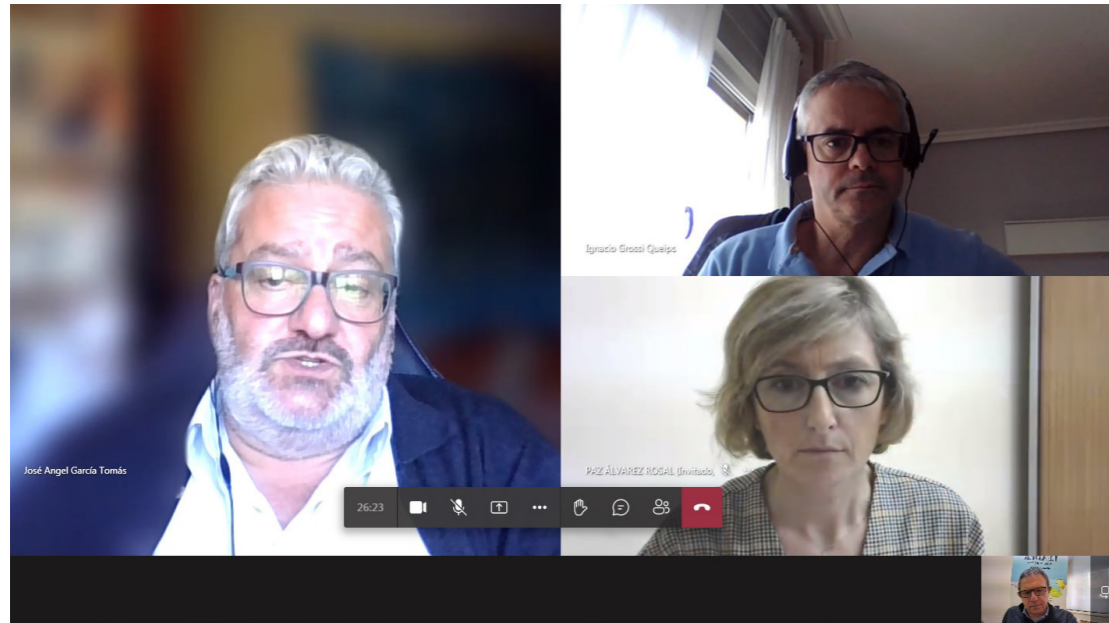

Videoconferencia de uno de los grupos de trabajo de Acción contra el Hambre, en la que participa READER.

2 Reuniones y encuentros de trabajo



V Parlamento Rural Europeo

La Red Asturiana de Desarrollo Rural participó en este año en las labores de trabajo previo de la puesta en marcha del V Parlamento Rural Europeo que se celebrará en la localidad polaca de Kielce en septiembre de 2022. READER mantuvo varias videoconferencias con los organizadores europeos y con representantes de Kielce, aportando los datos y experiencia organizativa que han servido para mejorar esta cita bianual de la sociedad rural europea. La Red ha sido

invitada a participar en esta quinta edición a pesar de no ser miembro nato del Parlamento Rural, ya que en España no se ha constituido, ni ser miembro directo de ELARD, PREPARE y ARCA, las tres asociaciones que organizan el evento. READER estará presente en Kielce liderando una de las mesas de debate que llevará por título, 'Asturias, LEADER total' y con un stand compartido con la Red Española de Desarrollo Rural.





Asturias mantendrá su apuesta por el enfoque LEADER y los GAL a partir de la entrada de la nueva PAC en el año 2023

El LEADER en el nuevo Plan Estratégico de la PAC. Con este título se presentó la Jornada de trabajo que el pasado 5 de marzo reunió por videoconferencia al Director General de Medio Natural y Planificación Rural, David Villar, con las presidencias, gerencias y equipos técnicos de la Red Asturiana de Desarrollo Rural y los once Grupos de Desarrollo Rural. Organizada por READER, durante la misma se presentaron las novedades más importantes que contempla el Plan Estratégico de España para la Política Agrícola Común (PEPAC) 2023-2027 que entrará en vigor a partir del 1 de enero de 2023.

La Jornada de trabajo, a la que asistieron los presidentes y los equipos técnicos de READER y los GDR, comenzó con la intervención del presidente de la Red, Belarmino Fernández Fervienza. En primer lugar, informó que la resolución de la convocatoria del año 2020 se publicará a lo largo del mes de marzo y se realizarán dos convocatorias

más antes de que finalice el actual periodo comunitario: una de ellas sería el próximo otoño y una última convocatoria de ayudas LEADER en el año 2022. Fernández Fervienza dijo sentirse especialmente satisfecho pues, en plena pandemia sanitaria, los GDR han presentado 850 solicitudes; lo que, según sus palabras, «nos convierte en la línea de ayudas más dinámica de las que gestiona el Principado». Unos datos que agradeció personalmente a los GDR «por el gran esfuerzo y sacrificio que todos habéis hecho en una situación tan complicada como la que estamos viviendo».

Cara al próximo periodo comunitario 2023-2027, el presidente de READER explicó que tanto las redes de desarrollo rural como los Grupos de Acción Local «debemos reivindicar nuestro papel como líderes y revitalizadores del territorio». A su juicio, «cifras como las que hemos presentado en esta última convocatoria nos fortalecen y avalan no sólo para reforzar nuestro papel, sino que

3.1.1 El LEADER en el nuevo Plan Estratégico de la PAC

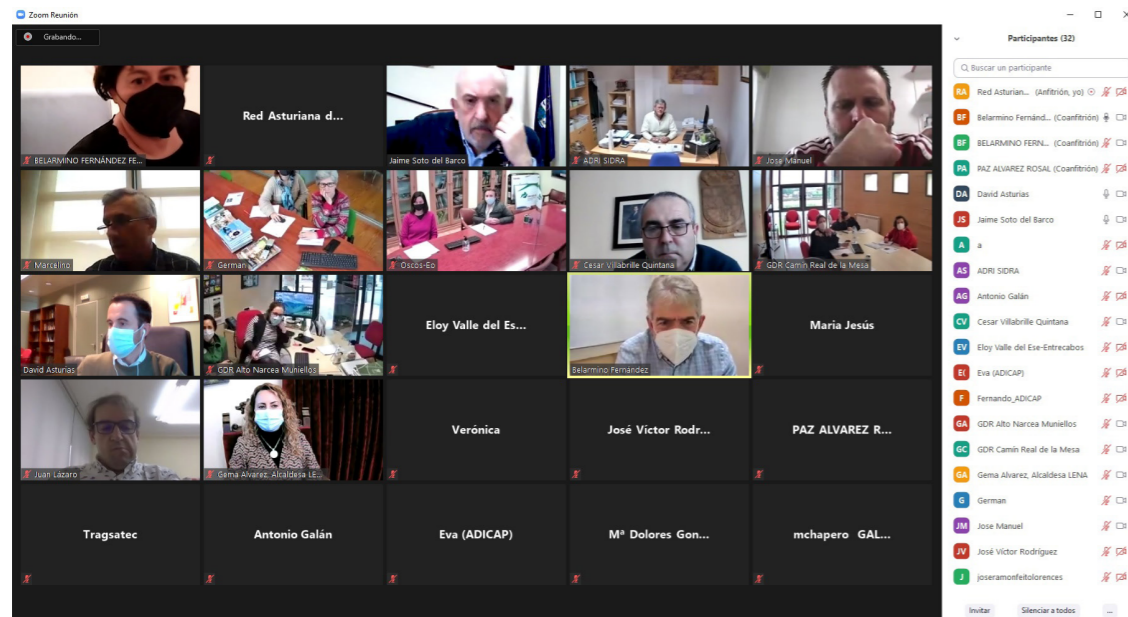

además deberían ampliar nuestras responsabilidades; permitiéndonos que llevemos a cabo una mayor tipología de acciones o intervenciones en el territorio».

Volver a los principios de LEADER

A renglón seguido, Belarmino Fernández Fervienza manifestó que, uno de los errores a corregir de esta convocatoria para los próximos años, es la «densa burocratización» a la que están sometidas estas ayudas económicas para diversificar el medio rural. Según dijo, «debemos

defender una vuelta a los principios del método LEADER con una gestión más directa por parte de los GAL». Por último, y antes de dar paso a la primera exposición de esta jornada de trabajo, Fernández Fervienza anunció a los asistentes que este año habrá una nueva convocatoria de cooperación «sobre la que deberíamos empezar a trabajar todos».

Finalizada la intervención del presidente de READER, se dio paso a la primera de las intervenciones incluidas en esta Jornada de trabajo a cargo de Juan Lázaro Menéndez, gerente del GDR Bajo

3.1.1 El LEADER en el nuevo Plan Estratégico de la PAC

Nalón y gran conocedor del derecho comunitario en lo que ayudas económicas se refiere.

Lázaro Menéndez comenzó su exposición recordando cuáles son los nueve objetivos específicos que plantea la Comisión Europea para la Política Agrícola Común (PAC Post2020): asegurar ingresos justos; incrementar la competitividad; reequilibrar el poder de la cadena alimentaria; proteger el medio ambiente; conservar el paisaje y la biodiversidad; apoyar el relevo generacional; mantener las zonas rurales vivas y proteger la calidad de los alimentos y la salud.

En relación a las novedades más importantes a presentar en el nuevo periodo comunitario de la Unión Europea (UE), Juan Lázaro explica que la primera y más importante es la sustitución de los Planes de Desarrollo Rural (PDR) por el Plan Estratégico de la PAC (PE PAC) que ya está elaborando el Ministerio de Agricultura, Pesca y Alimentación en coordinación con el Ministerio para la Transición Ecológica y el Reto Demográfico, las comunidades autónomas y las organizaciones agrarias y conservacionistas, entre otras.

FEADER ya no es un fondo estructural de la UE

Otro de los grandes cambios del próximo periodo es que el Fondo Europeo Agrícola de Desarrollo Rural (FEADER) deja de formar parte de los

Fondos Estructurales y de Inversión Europeos (Fondos EIE). Cabría recordar que para el periodo 2014-2020 FEADER contó con un presupuesto de 100.000 millones de euros para la ejecución de los Programas de Desarrollo Rural (PDR). Dicho esto, hay que decir que el FEADER, junto al Fondo Europeo Agrícola de Garantía (FEAGA), son los dos fondos europeos que financiarán la nueva PAC. En este sentido, tal como explicó Juan Lázaro Menéndez, Las asignaciones financieras para la agricultura y el desarrollo rural se incluyen en la segunda rúbrica del Marco Financiero Plurianual (MFP) 2014-2020, que abarca los ámbitos del crecimiento sostenible y los recursos naturales. En mayo de 2020, la Comisión Europea propuso un presupuesto reforzado de la UE debido a la crisis del coronavirus. Las últimas propuestas se basan en el instrumento de emergencia Next Generation EU para 2020-2024 y en un MFP mejorado para el periodo 2021-2027, que complementan el núcleo de la propuesta inicial de mayo de 2018. La Comisión también propone revisar su actual presupuesto a largo plazo con el fin de permitir un mayor gasto en 2020.

Reglamento de transición

Así y tras la asignación de los fondos de la PAC para el periodo 2021-2027 con cargo al presu-

3.1.1 El LEADER en el nuevo Plan Estratégico de la PAC

puesto a largo plazo de la UE, se ha acordado un Reglamento de transición para los años 2021 y 2022. Este Reglamento prorrogará la mayoría de las normas de la PAC vigentes durante el período 2014-2020.

Este reglamento establece un periodo transitorio para las ayudas concedidas en el marco de los PDR e incorpora los fondos FEADER Next Generation del Instrumento de Recuperación de la UE frente a la Covid-19.

Esta norma asegura un marco estable al permitir la continuidad de estos apoyos los próximos dos años conforme a las mismas reglas del periodo 2014-2020, hasta la entrada en vigor de la nueva PAC el próximo 1 de enero de 2023, con la aplicación de los Planes Estratégicos Nacionales (PEN). El reglamento (UE) 2020/2022 del Parlamento Europeo y del Consejo, de 23 de diciembre de 2020, recoge las medidas transitorias para la ayuda del Fondo Europeo Agrícola de Desarrollo Rural (FEADER) y del Fondo Europeo Agrícola de Garantía (FEAGA) y que estarán en vigor los próximos dos años. De esta forma, se garantiza que los agricultores y ganaderos españoles podrán recibir, en cada uno de estos años, unos 7.200 millones de euros.

LEADER en el PE PAC

Juan Antonio Lázaro Menéndez, gerente del Grupo de Desarrollo Rural del Bajo Nalón, analizó las

características del método LEADER en el PE PAC previsto aplicar desde el año 2023 y los cambios que se contemplan para el periodo de transición 2021-22. Durante su intervención, este experto en la Unión Europea presentó los primeros resultados del grupo de trabajo en el que participa que, según explicó, está diseñando «un nuevo modelo de gestión del programa LEADER para el nuevo periodo de programación 2023-27» basado en las buenas prácticas analizadas y en la reducción y simplificación de los procedimientos burocráticos a asociados.

A lo largo de su intervención, Juan Lázaro Menéndez explicó que la UE sigue apostando por el Desarrollo Local Participativo (DLP), «incentivando su aplicación e implementación a todos los fondos estructurales, tal como ya se está haciendo en Asturias con el FEADER mediante el LEADER y con el Fondo Europeo Marítimo y Pesquero (FEMP) con el eje 4, mediante los Grupos de Desarrollo Rural y de Acción Costera, respectivamente».

La metodología LEADER seguirá siendo obligatoria a partir del año 2023, destinando como mínimo el 5% del presupuesto FEADER, y según palabras del gerente de Bajo Nalón «debe ser un elemento dinamizador de las economías rurales, luchando contra el despoblamiento y fomentando el desarrollo socioeconómico de los territo-

rios junto con el incremento de la calidad de vida de sus pobladores». Por su parte, el director general de Medio Natural y Planificación Rural, David Villar García, explicó a los participantes el estado actual del PE PAC en España, coordinado por el Ministerio de Agricultura Pesca y Alimentación (MAPA) y el posicionamiento del Principado de Asturias ante este documento sobre el

que ya está trabajando el MAPA en coordinación con el Ministerio de Transición Ecológica y Reto Demográfico. Según manifestó, el Gobierno asturiano mantiene «una apuesta firme» por la metodología LEADER para el próximo periodo comunitario, siendo nuestra región (con más del 25%) la región que más ayudas ha destinado a la Estrategia de Desarrollo Local Participativo (EDLP). De hecho, «en todo el territorio de la Unión Europea sólo nos ha superado en porcentaje otra región; y en España hemos triplicado las ayudas en comparación al resto de las comunidades autónomas».

El director general de Medio Natural y Planificación Rural informó que la redacción del PE PAC

3.1.1 El LEADER en el nuevo Plan Estratégico de la PAC

De medidas en 2014-20 a intervenciones, LEADER en la PAC 2023-27

Concepto global e integrador de COOPERACION: Más de dos agentes participando por un fin común (Autoridad de gestión + beneficiario/a+ GAL, GO, IGP...)

MEDIDAS 2014-2020	INTERVENCIONES 2021-2027
M01 Transferencia de conocimiento	Intercambio de conocimiento e información
M02 Servicios de asesoramiento	
M04 Inversiones en activos físicos	Inversiones
M05 Recuperación e potencial dañado	
M06 Inversiones forestales	
M07 Servicios a la producción	Jóvenes y "start-up"
M08 Desarrollo de explotaciones (jóvenes)	
M03 Regímenes de calidad	Cooperación
M09 Organizaciones de productores	
M16 Cooperación	Pagos medioambientales, clima y otros compromisos de gestión
M10 Ambiente y clima	
M11 Agricultura ecológica	
M15 Medidas agroambientales	
M12 Natura 2000 y DMA	Ayudas a ZLN y a zonas con otras limitaciones naturales
M13 Zonas con limitaciones naturales	
M14 Bienestar animal	Gestión del riesgo
M17 Gestión del riesgo	
M19 LEADER	

se encuentra ya en «fase muy avanzada» gracias a la «celeridad y coordinación» con la que el MAPA está trabajando con las comunidades autónomas y otras organizaciones. Según dijo, la intención del Gobierno central es presentar el documento cohesionado a mitad de año en Bruselas. Posteriormente, tras las oportunas correcciones de la UE, se redactará un documento que debería ser aprobado a lo largo del año 2022 para su puesta en marcha a partir del 1 de enero de 2023.

En este sentido cabría recordar que si bien las propuestas de reglamento de la nueva PAC aún se encuentran en fase de negociación, España ha comenzado ya a elaborar su plan estratégico. Las

3.1.1 El LEADER en el nuevo Plan Estratégico de la PAC

comunidades autónomas, las organizaciones agrarias y las organizaciones medioambientalistas de carácter nacional son los principales interlocutores del MAPA en la elaboración del PE PAC.

Las comunidades autónomas son una pieza clave particularmente importante del PE PAC pues, además de participar activamente en el diseño de las intervenciones de ámbito nacional, son las responsables directas de la aplicación de la PAC en sus territorios y del diseño específico de las intervenciones de carácter territorial, debiendo contribuir a garantizar la coordinación y la coherencia del PE PAC.

Según ha informado David Villar García, el Gobierno del Principado actualmente está elaborando las fichas correspondientes a las siete intervenciones (intercambio de conocimiento e información; inversiones; jóvenes y start-up; cooperación; pagos medioambientales, clima y otros compromisos de gestión; ayudas a ZLN y a zonas con otras limitaciones naturales; y gestión del riesgo), antiguas medidas de la PAC 2014-20, que se incluirán regionalizadas en el PE PAC español 2023-27. Así lo recogerá la versión definitiva de los reglamentos de la UE que regularán estas siete intervenciones que incluye la nueva PAC post2020. En estos documentos se han de incluir los indicadores que permitan cuantificar fehacientemente los objetivos planteados, los condicionantes asociados a

las ayudas y el presupuesto destinado. Asimismo deben reflejar las singularidades de cada región, según se contempla en el borrador de Reglamento para la elaboración del PREPAC dentro de sus consideraciones iniciales y en varios de sus artículos.

La publicación del Reglamento (UE) 2020/2220 del Parlamento Europeo y del Consejo de 23 de diciembre de 2020, por el que se establecen determinadas disposiciones transitorias para la ayuda del Fondo Europeo Agrícola de Desarrollo Rural (FEADER) y del Fondo Europeo Agrícola de Garantía (FEAGA) en los años 2021 y 2022, trata de garantizar una transición razonable entre los dos periodos de programación europea y sirve de preparación para el futuro del desarrollo rural.

Los fondos NG EU son un complemento a los recursos existentes para superar la crisis global del COVID 19, que afecta especialmente a países como Italia o España, que aglutinan el 42% de estos fondos, correspondiendo a España el 21%. A los 150.000 millones de euros que les corresponden a España de NG EU, se le añaden 79.000 de Marco Financiero Plurianual de la UE (MFP) 2021-2027, dentro del Plan de Recuperación global planteado a tal efecto. (NG EU+MFP = Plan de Recuperación). Los NG EU, dentro de su pilar 1 de intervención, cuentan con 7.500 millones de euros extra de FEADER que debe ser incluido dentro de los presupuestos ejecutables de los Planes de Desarrollo

3.1.1 El LEADER en el nuevo Plan Estratégico de la PAC

Rural de cada comunidad autónoma para los años 2021 y 2022. Esa circunstancia conlleva a una reprogramación de los mismos, junto con lo contemplado en el Reglamento (UE) 2020/2220 de transición del FEADER para 2021-22, con el objetivo de aprovechar la nueva inyección de fondos y la recuperación de los no ejecutados hasta la fecha. Esta circunstancia permite garantizar convocatorias de ayudas, con cargo a los fondos 2014-22 en los próximos años y, con casi total seguridad, facilitar una transición razonable que permita conceder ayudas con cargo al nuevo periodo ya en 2023, según explicó el gerente del Bajo Nalón, Juan Lázaro Menéndez.

El procedimiento administrativo y burocrático es «complejo» pues, según explicó el gerente del Bajo Nalón, el nuevo interlocutor ante la UE pasa a ser el MAPA para 2023-27. Cabría recordar que en el periodo actual esta interlocución está en manos de las comunidades autónomas.

La crisis del COVID 19 ha ralentizado el proceso de implantación de la nueva PAC, acumulando retrasos que conllevaron a incluir el año 2022 dentro del periodo de transición, estando inicialmente tan solo como tal el 2021.

En conclusión y según palabras del gerente del Bajo Nalón, «resulta complicado garantizar que en el año 2023 se pueda implantar de manera efectiva la nueva PAC a 1 de enero, siendo lo más razona-

ble pensar que será a mediados de año».

La UE debe aprobar aún los Reglamentos que regulen la nueva PAC, pendientes aún de los trílogos (acuerdo Parlamento Europeo + Comisión + Consejo) para su aceptación definitiva, considerándose que si estos no se aprueban antes de abril de 2021, el retraso será inevitable sobre la mejor de las previsiones, según fuentes de la Comisión de Agricultura y Desarrollo Rural del Parlamento Europeo.

Por su parte, el director general de Medio Natural y Planificación Rural sí quiso dejar claro durante esta jornada de trabajo con READER y los GDR que el Principado de Asturias se mantiene firme en su apuesta por un medio rural sostenible, social y ambientalmente viable, «en el que el papel de los Grupos de Desarrollo Rural resulta clave como interlocutor válido con el territorio y como agente dinamizador del tejido socioeconómico, mostrando una capitalidad que se consolida como una de sus mejores virtudes».

Para más información sobre el contenido de esta jornada de trabajo READER pone a disposición de todos las intervenciones del director general de Medio Natural y Planificación Rural, David Villar, y el gerente del GDR Bajo Nalón, Juan Lázaro Menéndez, así como la videoconferencia de esta reunión con una asistencia completa por parte de las presidencias y equipos técnicos de los once GDR del Principado de Asturias.

READER organiza una jornada on line para presentar la nueva tipología de la zona rural que establece el Principado

La Red Asturiana de Desarrollo Rural (READER) se convierte en la primera entidad de la región que somete a estudio y debate público el informe *Aproximación a las tipologías de las zonas rurales de Asturias* que ha elaborado el comisionado para el Reto Demográfico con la colaboración de la Consejería de Medio Rural y Cohesión Territorial y la Sociedad Asturiana de Estudios Económicos e Industriales (SADEI). El acto se celebró el 6 de julio y contó con la presencia, además del propio comisionado para el Reto Demográfico, Jaime Izquierdo Vallina, del consejero de Medio Rural y Cohesión Territorial, Alejandro Calvo Rodríguez, el director de SADEI, Ramiro Lomba Monjardín, el responsable de Medio Rural de Caja Rural de Asturias, Javier Nievas Andrés, la directora general de Urbanismo y Ordenación del Territorio, Sonia Puente Landázuri, el presidente de READER, Belarmino Fernández Fervienza, y los

presidentes de los Grupos de Desarrollo Rural de Asturias.

Más de sesenta personas participaron en la videoconferencia que organizó la Red Asturiana de Desarrollo Rural (READER), el pasado 6 de julio, en la que se dio a conocer, por primera vez y en profundidad, el informe *Aproximación a la tipología de las zonas rurales de Asturias* que ha elaborado el comisionado para el Reto Demográfico de Asturias con la colaboración de la Sociedad Asturiana de Estudios Económicos e Industriales (SADEI) y la Consejería de Medio Rural y Cohesión Territorial del Gobierno de Principado de Asturias. Este informe recoge un nuevo mapa que divide las zonas rurales en periurbanas, intensificadas y campesinas.

El acto fue inaugurado por el presidente de READER, Belarmino Fernández Fervienza, para quien este nuevo documento, cuyo objetivo es impulsar de forma más eficaz las actividades



El comisionado para el Reto Demográfico, Jaime Izquierdo Vallina, y el director de SADEI, Ramiro Lomba Monjardín, en la sede de READER.

3.1.2 Jornada presentación Informe Tipologías Rurales



agrarias, ganaderas y forestales del Principado, también cobra especial relevancia para la elaboración de las nuevas Estrategias de Desarrollo Local Participativo (EDLP) al amparo de la medida LEADER y cuya puesta en marcha está prevista para el año 2023. Según dijo, Asturias abarca un territorio amplio y diverso en el que, a partir de esta nueva tipología de zonas rurales, «podemos adaptar las diferentes políticas agrarias,

ganaderas, rurales y forestales en función de las singulares características de cada zona». Dicho esto, el presidente felicitó a los autores por el importante contenido de este estudio y agradeció la presencia, en la sede de READER, en Oviedo, del consejero de Medio Rural, el comisionado para el Reto Demográfico de Asturias, el director de SADEI, directora general de Urbanismo y Ordenación del Territorio, y parte de los once

3.1.2 Jornada presentación Informe Tipologías Rurales



presidentes de los Grupos de Desarrollo Rural, al tiempo que el resto siguió la videoconferencia vía on line.

Tal como viene siendo habitual en todos los actos, jornadas y congresos organizados por READER, en la inauguración de esta conferencia también estuvo presente el responsable de Medio Rural de Caja Rural de Asturias, Javier Nievas Andrés. En su opinión, este nuevo mapa de la



La reunión se desarrolló de manera virtual y presencial, y contó con la participación del consejero de Medio Rural, Alejandro Calvo, la directora general de Urbanismo y Ordenación del Territorio, Sonia Punte Landázuri, y el presidente de READER, Belarmino Fernández Fervienza.

zona rural de la región representa «el inicio de una nueva etapa en lo que a ordenamiento territorial de la región se refiere». Nievas, en nombre de la entidad a la que representa, brindó su apoyo al comisionado y a sus colaboradores ante la puesta en marcha de las medidas que contempla este nuevo documento que, según aventura, «permitirán avanzar de forma notable en el desarrollo del medio rural asturiano».

3.1.2 Jornada presentación Informe Tipologías Rurales

Por último y antes del inicio de las dos intervenciones previstas, el gerente de READER, Luis Miguel Rebastiello, moderador del acto, dio la palabra al consejero de Medio Rural y Cohesión Territorial, Alejandro Calvo Rodríguez, para cerrar la inauguración de esta conferencia. Especialmente agradecido a READER dijo estar el consejero por la organización de este acto para la presentación de un informe que, según sus propias palabras, contiene «datos reales para construir un nuevo futuro del medio rural asturiano». Si partimos de que más del 50 por ciento de la actividad económica de esta región depende de las zonas rurales, «es el momento de abordar una nueva realidad rural trabajando en áreas tan importantes e indispensables como, por ejemplo, la innovación y la producción de alimentos». La elaboración de este estudio ha revelado, según anunció Alejandro Calvo, recursos y territorios «que no son lo que son»; es decir, zonas que hay que «impulsar y potenciar como productores de alimentos y paisajes de los que se beneficiarán tanto la población asturiana como el turismo que atrae la región». Además, tal como anteriormente lo hizo el presidente de READER, el consejero también subrayó la importancia de estos datos para las nuevas Estrategias de Desarrollo Local Participativo, de cuya elaboración y ejecución se ocupan los once Grupos de Desa-

rollo Rural. No es este un informe a ejecutar de forma inmediata, «sino que todo lo que estamos haciendo ahora tiene varios recorridos, uno a medio y largo plazo que, además del más importante, es el que nos dirá realmente lo que somos, cuáles son nuestras potencialidades, cómo vamos a gestionar el territorio de manera productiva con la población de la que ahora disponemos y la que podríamos atraer sin crear otras historias que dependen más de la inversión exterior o de decisiones que no están a nuestro alcance». A renglón seguido, Alejandro Calvo explicó que hay actuaciones más cortas en el tiempo, apartado éste en el que el consejero se refirió directamente a los GDR quienes, según dijo, «entienden muy bien para qué sirve este documento a la hora de diseñar las estrategias de abajo arriba que muchas veces no han llegado a las distintas convocatorias que se gestionan, por ejemplo, desde mi Consejería y que nosotros ahora tenemos especial empeño en que sí lo hagan». A renglón seguido, recordó el consejero «el esfuerzo» que este último año ha supuesto «reprogramar dos años en uno ofreciéndonos tiempo para modificar el Plan de Desarrollo Regional (PDR) y la aplicación práctica que va a tener la información de este plan que irá dentro de la filosofía y las bases de las nuevas convocatorias de nuestra Consejería».

3.1.2 Jornada presentación Informe Tipologías Rurales

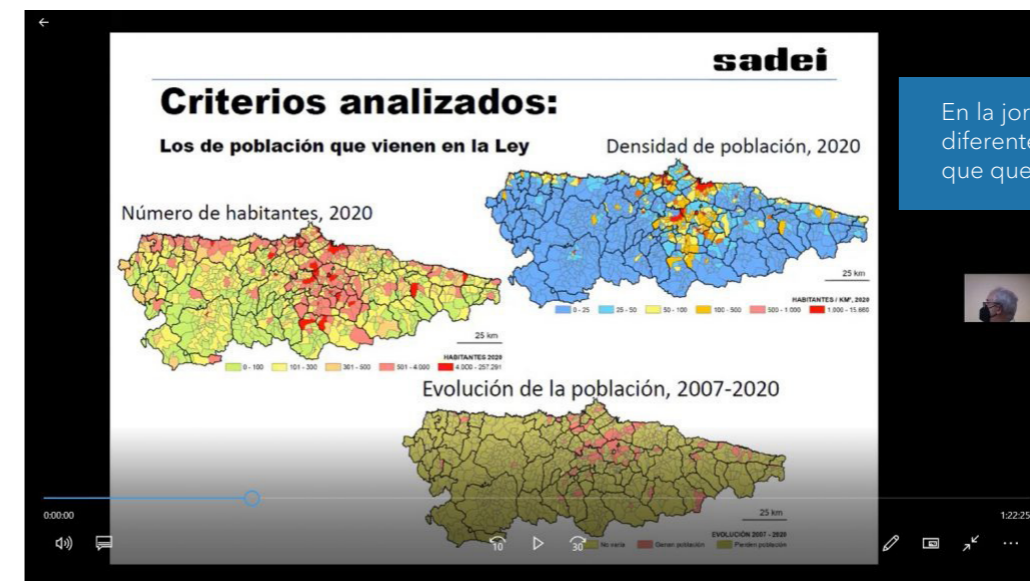

En la jornada se dieron a conocer las diferentes Tipologías rurales en las que quedaría configurada la región.

A su juicio, «estamos ante datos objetivos que nos ayudarán a construir oportunidades de futuro para el medio rural». En su opinión, el trabajo que ha realizado el comisionado para el Reto Demográfico en colaboración con SADEI «cumple la función primordial para que no todos estemos inmersos en el día a día de la burocracia y sí haya personas que tengan la oportunidad de pensar en cómo abordar una nueva realidad haciendo atractivo el medio rural especialmente para la propia población que vive en el territorio que es quien mantiene vivos nuestros pueblos y es el gran activo de futuro del

que disponemos en Asturias». A lo largo de su intervención, el consejero explicó que la región dispone de un gran patrimonio natural que «si bien no hemos materializado económicamente, tiene un gran valor que se acabará cuantificando y nos lo tenemos que creer ya». Una vez finalizada la inauguración de la conferencia, el gerente de READER cedió el turno de palabra al director de la Sociedad Asturiana de Estudios Económicos e Industriales (SADEI), Ramiro Lomba Monjardín, que se ocupó de explicar la parte más técnica de este estudio cuyos resultados servirán de base al nuevo PDR del

3.1.2 Jornada presentación Informe Tipologías Rurales

Principado de Asturias y sus estrategias sectoriales.

Ramiro Lomba explicó que el informe *Aproximación a la tipología de las zonas rurales de Asturias* es una propuesta de aplicación y adaptación de la Ley 45/2007, de 13 de diciembre, para el desarrollo sostenible del medio rural en uno de sus aspectos más relevantes: la definición de las tres posibles tipologías o zonas rurales de acuerdo al artículo 10 de la ley, redefinidas como *periurbana, intensiva y campesina*. Para realizar esta clasificación se ha utilizado, como unidad territorial, la parroquia y se han considerado factores como *la población, la renta económica disponible por habitante, la biogeografía o los usos agrarios predominantes*.

En otras palabras, según detalla Ramiro Lomba, se ha realizado un análisis exhaustivo de las condiciones socioeconómicas de las 857 parroquias en las que está dividida Asturias más dos espacios no adscritos a entidades colectivas. En total, 859 unidades territoriales. De acuerdo a los datos aportados por SADEI, un 88% del territorio de la región es rural y únicamente el 12,38% es urbano o periurbano; siendo las denominadas *zonas campesinas*, además de las más numerosas, las que aún mantienen un sistema de explotación extensivo «a pesar de haber contado con un proceso de especialización desde mediados

del siglo XX», tal como explica Ramiro Lomba, «si bien es necesario mencionar que éstas son las zonas que sufren peores condiciones orográficas y climáticas». En esta parte del territorio asturiano «con menos de 20 cabezas de ganado por kilómetro cuadrado no se permite la intensificación».

En la actualidad Asturias cuenta con 24 parroquias urbanas; 78 periurbanas e intensivas; 50 periurbanas campesinas; 224 rurales intensivas y 483 rurales campesinas.

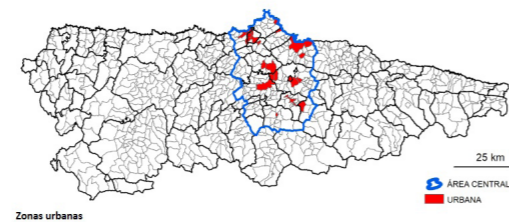

Esta nueva delimitación permitirá poner en marcha políticas adaptadas a cada zona cuyas ideas básicas se detallan a continuación:

- **Áreas periurbanas.** Se potenciará el desarrollo de planes locales de agricultura para abastecer los mercados urbanos. También se concienciará sobre la necesidad de actuar de forma colectiva, como comunidad, para gestionar un proyecto de futuro común.

3.1.2 Jornada presentación Informe Tipologías Rurales

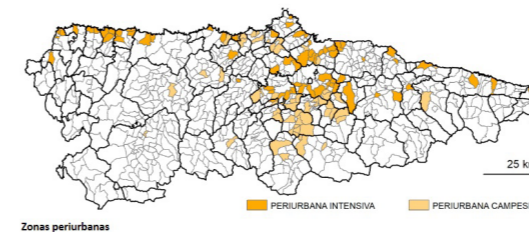

- **Áreas intensificadas.** Se mejorará la eficiencia, rentabilidad e integración ambiental de las agriculturas intensivas.



- **Áreas campesinas.** Se desarrollarán planes agroecológicos para las aldeas y las parroquias de los espacios protegidos y los territorios rurales más naturalizados.

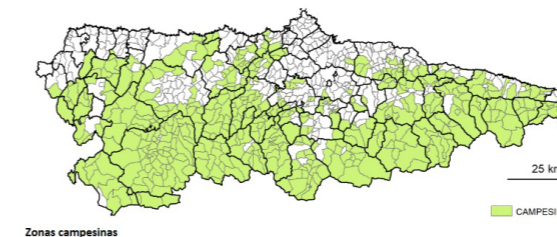

La siguiente tabla muestra los resultados de la zonificación por tipologías:

ZONAS Urbanas	
Parroquias (n°)	24
N° %	2,79
km ²	174,683
km ² %	1,65
ZONAS Periurbanas	
Parroquias (n°)	128
N° %	14,90
km ²	1091,765
km ² %	10,30
ZONAS Intensivas	
Parroquias (n°)	224
N° %	26,08
km ²	2.144,861
km ² %	20,24
ZONAS Campesinas	
Parroquias (n°)	483
N° %	56,23
km ²	7.183,512
km ² %	67,80
TOTAL	
Parroquias (n°)	859*
N° %	100,00
km ²	10.594,821
km ² %	100,00

* 857 parroquias + 2 áreas no adscritas a entidad colectiva.

3.1.2 Jornada presentación Informe Tipologías Rurales

Un momento de la exposición en la sede de READER, en Oviedo.



Por último, el director de SADEI subraya que existen actualmente 19 parroquias que, «por su posición, características y condiciones» podría modificarse su actual zonificación «tal como permite la propia ley que atiende a criterios de homogeneidad y funcionalidad». Caso por ejemplo de la zona alta de Caravia que, con el 24,5 por ciento de suelo de alta capacidad agrológica y el 19,1 de plantación forestal, podría pasar a ser una zona campesina a una zona intensiva.

tándose al año 1959, fecha en la que, según explica, se abre en España una «división clara» sobre la tipología del medio rural, «donde los procesos de intensificación y modernización agraria llegaron a cambio de la casería por la explotación agraria intensiva». Un importante proceso que, según el comisionado, se produce de forma muy rápida especialmente «en lugares como Tineo y la franja litoral asturiana» si se compara con otros países. A partir de este cambio «el campo se parte en dos» de tal

Una vez concluida la intervención de Ramiro Lomba continúa la conferencia con la segunda exposición de la tarde a cargo de Jaime Izquierdo, actual comisionado para el Reto Demográfico de Asturias y gran conocedor del medio rural asturiano, en el que lleva trabajando más de 30 años desde diferentes ámbitos de la Administración Pública. Comienza su intervención remon-

3.1.2 Jornada presentación Informe Tipologías Rurales

modo que «algunas partes se intensifican como nunca se había hecho antes y el resto entra en un proceso de abandono y despoblación». Esta nueva situación del mundo rural español trajo consigo «importantes cambios sociológicos y paisajísticos» pues si bien las áreas rurales ganan en producción «también pierden diversidad ecológica».

Siguiendo con el hilo de la historia, el autor de *La casa de mi padre*, recuerda que fue Francia, el país que precisamente lidera la agricultura europea, quien en los años noventa abre el debate sobre «lo que está ocurriendo en los territorios rurales». Nuestro país vecino aborda «la funcionalidad histórica de los territorios» y en esa misma década, a finales, establece una nueva zonificación basada en «territorios industriales, territorios periurbanos y territorios frágiles». Territorios frágiles que aún no acertando los franceses con la definición clara de los mismos, Jaime Izquierdo hoy identifica como «*territorios campesinos*» por «una cuestión de justicia no poética, sino histórica» porque «esos territorios los construyeron los campesinos». Por tanto, hoy décadas después, el comisionado para el Reto Demográfico de Asturias reivindica «el carácter campesino del paisaje» de unos territorios que actualmente la legislación define como «espacios naturales» sin reconocer claramente «su funcionalidad histórica y cultural». En otras palabras, «en su mayoría lo que llamamos espacios naturales son paisajes culturales

que han sido recreados por comunidades campesinas históricas con miles de años de vigencia».

A renglón seguido el experto en desarrollo rural explica que la Ley 45/2007 se hizo eco de la visión francesa estableciendo que, en el futuro postindustrial, aparecerían tres tipos de territorios rurales; «pero una vez más no volvimos a acertar con las denominaciones y de nuevo volvemos a identificar a los territorios campesinos como zonas a revitalizar». A partir de este planteamiento de la ley para el desarrollo sostenible que aprobó el Gobierno de José Luis Rodríguez Zapatero, ¿qué planea ahora el comisionado del Reto Demográfico en colaboración con SADEI y con la Consejería de Medio Rural y Cohesión Territorial?

Jaime Izquierdo detalla que se hizo una aproximación de esta ley estatal «cuyos conceptos sí nos interesan» especialmente «el concepto de agricultura territorial»; es decir, «la agricultura que mejor le sienta al territorio que, algunos venimos a llamar, la agricultura de sastre, es decir, una agricultura a medida». Por ello, tal como pide este experto en medio rural, «hay que empezar a definir las agriculturas que le sientan bien al territorio; e indudablemente si estas agriculturas encajan en el territorio sale ganando la población del propio territorio en términos de calidad, empleo y paisaje». Así fue como «apoyándonos» en los datos de SADEI, «y aún no habiéndolo hecho», la propia perspectiva de la ima-

3.1.2 Jornada presentación Informe Tipologías Rurales

gen de esta tierra «sin la necesidad de ser un doctor en geografía» evidencia e identifica claramente estos territorios.

En opinión de este ensayista la agricultura siempre fue urbana y tuvo históricamente su mayor desarrollo en la periferia de villas y ciudades. Tal como defiende y expone en una de sus últimos libros (*La ciudad agropolitana / La aldea cosmopolita*. KRK Ediciones. 2019), hasta fechas muy recientes, con el desarrollo de la agricultura industrial y las grandes redes de distribución, la gente se alimentaba principalmente de productos de proximidad. Los romanos llamaban al campo vinculado a la alimentación de la ciudad el *pagus*. En la Edad Media las ciudades se asentaron sobre tres condicionantes: posición defensiva, disponibilidad de agua y buenas tierras agrarias extramuros. Por ello, en opinión de Jaime Izquierdo «retornar a la agricultura urbana es fundamental para luchar contra el cambio climático, volver a una alimentación más saludable, prevenir plagas, evitar incendios». Una ciudad como Oviedo reúne unas condiciones óptimas para pensar en «un *plan agroalimentario* de proximidad». No en vano, «si repasásemos la historia alimentaria de la ciudad descubriríamos que un altísimo porcentaje de alimentos venían de las parroquias rurales».

Tras la realización de este informe y su dilatada experiencia en el territorio, del que además atesora un gran conocimiento, Jaime Izquierdo revela que

se están evidenciando experiencias tan atractivas, como la llegada al mundo rural periurbano de nuevos emprendedores vinculados a la producción agroalimentaria, «algo que es muy interesante, porque se trata de una producción vinculada al abastecimiento directo a las ciudades, una nueva tendencia que empieza a funcionar bien y que ha venido para quedarse». El responsable de Reto Demográfico constata así que «después de todo, lo que están haciendo es recuperar la tradición agroalimentaria de estos concejos que desde siempre estuvieron vinculados al abastecimiento de las ciudades». Por tanto, las parroquias urbanas de la región se «deben poner a disposición de las villas y las ciudades para definir nuevos planes».

Otro de los asuntos de gran interés para el comisionado, incluso antes de la presentación pública de este informe, es el futuro de las aldeas que este geógrafo de formación defiende como «la madre de la tierra». Tal como viene haciendo en los últimos tiempos, Izquierdo cree firmemente en las oportunidades de estos pequeños núcleos de población que conforman el 68 por ciento del territorio de Asturias. Las aldeas, sometidas siempre a los intereses de otros, «tienen ahora la oportunidad de trabajar y formarse en aquello que deseen, pudiendo conformar una nueva economía local». Por tanto, «lejos de seguir extinguiéndose, tenemos y debemos fomentarlas como unidades territoriales». De igual

3.1.2 Jornada presentación Informe Tipologías Rurales

modo se actuó con las parroquias sobre las que «cometimos el grave error de darlas por amortizadas»; pero contra esa percepción éstas han demostrado ser «unidades inteligentes con gran capacidad para solventar muchos de los problemas que nos preocupan ahora, por ejemplo en lo que se refiere a la emisión del carbono a la atmósfera o la economía circular, por ejemplo».

Concluye su intervención Jaime Izquierdo anunciando que, según demuestran todos los indicadores, «parece que estamos en un momento de transición territorial» a las puertas de «otro estilo de vida» que contempla opciones tales como «producir fuera del ámbito rural». Un periodo de transición en el que «tampoco el medio rural está perdiendo población». Dicho esto, manifiesta el comisionado para el Reto Demográfico que detrás de una aproximación tipológica, «se esconde una intención clara de trabajar en tres agriculturas: la periurbana, vinculada a las ciudades; la agricultura intensiva con grandes posibilidades de mejora y adaptación y, especialmente en Asturias, la agricultura campesina».

El papel de los Grupos de Desarrollo Rural ante este nuevo mapa rural de Asturias

La presentación de este informe con una nueva tipología de las zonas rurales de Asturias no representa ningún riesgo para las once comarcas rurales donde operan los once Grupos de Desarrollo Rural del

Principado. Si bien a lo largo de toda la conferencia se dijo que los GDR asturianos incluirán la información de este documento en la elaboración de las nuevas Estrategias de Desarrollo Local (EDL) para el próximo periodo, «estas once comarcas funcionales» permanecerán en el mapa regional a pesar de que el Principado no cuenta con una ley de comarcalización como sí tiene, por ejemplo, la comunidad autónoma de Aragón, tal como ha explicado el director de SADEI, Ramiro Lomba.

¿Cuál será entonces el papel de los GDR ante esta nueva tipología rural? A esta pregunta respondió el comisionado para el Reto Demográfico de Asturias, anunciando que «esto se debatirá con ellos si bien van a jugar un papel diferente prestando apoyo a los sectores emergentes como antes lo hicieron con el turismo rural». Y cuando Jaime Izquierdo reseñó nuevos sectores emergentes se refirió a «las comunidades energéticas, la recuperación de los sistemas agrocológicos locales, la rentabilidad de las economías locales de las aldeas o la prestación de servicios ecosistémicos». En estos planes son en los que los GDR se van a constituir como «actores principales». También estarán presentes los Grupos de Desarrollo Rural en «los procesos de transformación más amplios del territorio», explicó el consejero, como sería el caso de «las agriculturas urbanas en el entorno de las villas y ciudades» donde participarán «en el diseño y en su financiación, así como prestando

3.1.2 Jornada presentación Informe Tipologías Rurales



El consejero de Medio Rural y Cohesión Territorial, Alejandro Calvo, durante su exposición a modo de clausura de la jornada.

apoyo a los ayuntamientos urbanos porque ellos se convertirán en los proveedores de la ciudad». Por tanto, los GDR estarán «en primera línea con la Consejería», añadió Alejandro Calvo.

La conferencia concluyó con una breve intervención del consejero que correspondió a los asistentes con un cordial agradecimiento por su presencia en este acto. Dijo sentirse cómodo porque «todos los que hoy estamos aquí tenemos mucho en común en cuanto a la preocupación y el trabajo que requiere el futuro del medio rural que, al final, es el futuro de Asturias». Calvo manifestó que «no sólo estamos obligados a entendernos, sino que yo también, ahora como consejero, estoy obligado a escucharos». Se despidió el consejero asegurando que éste es «un debate en el que me siento muy cómodo porque, además, no tengo una postura inflexible sino que escucho todo lo que se pueda aportar, incluso datos que nos sorprenden y que invitan a todos a reflexionar. Por ello es muy agradecido participar en actos como este que ha organizado READER. Dicho esto, sólo deseo poner la voz de mucha gente que está buscando cómo cambiar y transformar el futuro del medio rural con políticas útiles de largo recorrido». Alejandro Calvo agradeció personalmente el trabajo realizado por SADEI y el empeño especial de Jaime Izquierdo por «saber leer el pasado para darle una oportunidad de futuro al medio rural de Asturias».

3.1.3 AGROPEC

Gran acogida del stand de la Red Asturiana de Desarrollo Rural en AGROPEC

Stand de READER en Agropec con la campaña 'Soy rural, soy LEADER'. En la imagen de arriba un momento de la presentación del proyecto 'La panera d'Asturies'.



3.1.3 AGROPEC



La Red Asturiana de Desarrollo Rural (READER) estuvo presente en la 35 Feria del Campo y de las Industrias Agrícolas, Ganaderas, Forestales y Pesqueras (AGROPEC), celebrada del 24 al 26 de septiembre en el recinto de la Feria Internacional de Muestras de Asturias (FIDMA) en Gijón. READER instaló su stand en el pabellón número 1 acompañando a los expositores de distintas empresas y productores, todos ellos miembros de la marca Alimentos del Paraíso y perceptores de ayudas LEADER.

La presencia de la Red en AGROPEC no pasó desapercibida para el público visitante, pues nuestro stand estaba rodeado por doce *roll up* con la nueva marca puesta en marcha por los once Grupos de Desarrollo Rural de Asturias a través del proyecto de cooperación denominado *Recursos digitales para la cohesión territorial en el medio rural de Asturias*. La nueva campaña, presentada bajo el lema *Soy Rural, soy LEADER*, tuvo gran acogida y supuso un gran impacto entre las casi 50.000 personas que este año acudieron a la gran feria del campo asturiano.

3.1.3 AGROPEC



La campaña, que antes de finalizar este año se expondrá en mupis de las grandes ciudades de la región, incluye la imagen de un representante de las ayudas LEADER en cada comarca rural asturiana. A lo largo de los tres días que duró la feria pasaron por el stand tres de los once protagonistas de los *roll up*, en uno de los casos por partida doble ya que los beneficiarios son padre e hija. El primero fue José Manuel Pardo, de Ibias, imagen de la campaña para el GDR Alto Narcea Muniellos. Posteriormente se acercaron por el stand César

y Laura García, padre e hija, de Fusión Componentes S.L, empresa ubicada en Morcín, quienes son los representantes en la campaña de la Asociación Montaña Central de Asturias. Por último nos visitó Natalia Suárez de Woodic Estudio, de Candamo, imagen del GDR Camín Real de la Mesa. Todos ellos elogiaron, al igual que anteriormente lo hicieron el consejero de Medio Rural y Cohesión Territorial, Alejandro Calvo y la directora general de Desarrollo Rural y Agroalimentación, Begoña López, esta campaña que

3.1.3 AGROPEC

«refleja fielmente la variedad de alternativas laborales que ofrece el medio rural asturiano». Dentro de los actos programados, el sábado 25 de septiembre tuvo lugar en la sala Mirador de la FIDMA la presentación del proyecto de cooperación de los once GDR de Asturias, denominado 'La Panera d'Asturies' y liderado por ADICAP. El acto contó con la presencia de Begoña López, directora general de Desarrollo Rural y Agroalimentación, quien en su intervención no sólo destacó la importancia que tienen los GDR y el LEADER en la revitalización económica de los territorios rurales asturianos, sino en el conjunto de la región, señalando que proyectos como «el que hoy presentamos aquí ponen de manifiesto la excelente sintonía que existe entre los Grupos y la Consejería. Todos deseamos que el medio rural represente una oportunidad de futuro para su población y para cualquier persona que apueste por estos territorios».

Presentación de resultados del Proyecto de cooperación 'La Panera d'Asturies'

Por su parte la presidenta de ADICAP y alcaldesa de Carreño, Amelia Fernández, quiso poner en valor el «gran trabajo» que realizan los Grupos de Desarrollo Rural haciendo una mención especial a los proyectos de cooperación que, además, «permiten visibilizar la idea en común

que acertadamente se tiene sobre lo que han de ser los territorios rurales asturianos».

El director de DEX, Fernando Méndez-Navia, hizo una pormenorizada exposición de los resultados de esta iniciativa, señalando que éste es un proyecto que siempre estará abierto y evolucionando ya que los datos obtenidos van cambiando. El estudio ha sido un éxito en el que destaca la celebración de un importante número de jornadas técnicas, se ha logrado aglutinar a un elenco de profesionales de primer nivel como equipo técnico del proyecto y se ha logrado la adhesión de un importante número de empresas agroalimentarias a *La panera*.

En estas jornadas de Agropec, READER distribuyó cientos de folletos informativos del programa LEADER, así como un número similar de guías más exhaustivas. Libretas LEADER, bolígrafos, vídeos, varias decenas de publicaciones de READER, así como algunos números antiguos de la revista Escardar configuraron el *merchandising* que acompañó a la mucha información facilitada a cuantos se acercaron por el stand.

Durante toda la Feria, en el pabellón número 1 se estuvieron proyectando varios videos que sobre las ayudas LEADER y el sector agroalimentario de la región había grabado la Red el pasado año.

3.1.4 30 años LEADER en Somiedo Junto a REDR

LEADER España celebra su 30 aniversario en Somiedo poniendo a Asturias como ejemplo



Los Grupos de Acción Local de España celebraron los pasados 30 de septiembre y 1 de octubre en Somiedo, organizado por la Red Española de Desarrollo Rural (REDR) en colaboración con la Red Asturiana de Desarrollo Rural (READER) y el Ayuntamiento de Somiedo, los 30 años de la iniciativa LEADER poniendo a Asturias como ejemplo de gestión de esta medida Europea. En estos momentos hablar de LEADER es hablar de Asturias: 111 millones de euros y once medidas a gestionar es la gran apuesta de nuestra región por el desarrollo de los territorios rurales y la envidia de otras comunidades. Medidas

3.1.4 30 años LEADER en Somiedo Junto a REDR



El secretario general para el Reto Demográfico, Francès Boya, y un momento de la visita a la central hidroeléctrica de La Malva.



3.1.4 30 años LEADER en Somiedo Junto a REDR



Diferentes momentos de las jornadas en Somiedo, con la participación telemática de la directora general de Desarrollo Rural, Innovación y Política Forestal del Ministerio de Agricultura, Isabel Bombal.



como el ticket rural ya forman parte de la historia LEADER como ejemplo de buenas prácticas en la lucha contra el despoblamiento rural. No todo es perfecto, pero algo está claro: el LEADER es la gran esperanza de la España rural.

No es baladí que este aniversario, esta efeméride se haya celebrado en Somiedo, en un municipio de alta montaña que desde el principio tuvo que enfrentarse a un gran reto, dar cabida a más de 200

participantes de toda España, buscar un espacio donde acoger a tantos participantes y montar una logística durante tres días muy complicada, y el municipio salió airoso convirtiéndose una vez más en referente del buen hacer de los concejos de alta montaña.

Asturias y los GDR asturianos se volcaron con la jornada desde el principio. El encuentro fue inaugurado por el presidente del Principado, Adrián Barbón

3.1.4 30 años LEADER en Somiedo Junto a REDR



3.1.4 30 años LEADER en Somiedo Junto a REDR

3.1.4 30 años LEADER en Somiedo Junto a REDR

(cuyo discurso publicamos íntegro al final de estas líneas) quien inició su exposición significando que el medio rural es y debe de ser «un lugar para vivir y trabajar y no solo para visitar y disfrutar». Barbón sacó pecho de la apuesta que su gobierno hace por el LEADER y destacó que Asturias «es la segunda región de Europa que más dinero de su Programa de Desarrollo Rural destina al programa Leader». El presidente del Principado señaló que el balance del LEADER es «satisfactorio; tanto, que continúa siendo un instrumento de primer orden para impulsar el emprendimiento en los concejos rurales». Barbón reiteró la apuesta de su gobierno por esta iniciativa y destacó la labor que realizan los Grupos de Desarrollo Rural y la Red Asturiana de Desarrollo Rural en nuestra región.

Las jornadas fueron testigo de un hito histórico en forma de mesa redonda, donde por primera vez seis comunidades autónomas debatieron conjuntamente sobre el LEADER, con una representación al máximo nivel: Alejandro Calvo, consejero de Medio Rural y Cohesión Territorial del Principado de Asturias; Guillermo Blanco, consejero de Desarrollo Rural, Ganadería, Pesca, Alimentación y Medio Ambiente de Cantabria), María Asunción Jacoba Pía de la Concha, consejera de Agricultura, Pesca y Alimentación de Baleares; Francisco Martínez Arroyo, consejero de Agricultura, Agua y Desarrollo



Autoridades de diferentes administraciones y entidades que participaron en el 30 aniversario de LEADER.

Rural de Castilla-La Mancha; María González Corral, directora general de Desarrollo Rural de Castilla y León; y Moisés Blanco Paradelo, subdirector general de Relaciones con los Grupos de Desarrollo Rural de Galicia.

Una mesa redonda en la que de nuevo quedó patente que la apuesta de Asturias por el LEADER es con diferencia la mejor de nuestro país y una de las mejores de Europa. Varias autonomías anun-

ciaron que están estudiando poner en marcha el denominado ticket rural en el próximo periodo. Alejandro Calvo dejó claro que Asturias seguirá apostando por la iniciativa LEADER y por los Grupos de Desarrollo Rural en la misma medida en que lo está haciendo en el actual periodo. El primer día, tras la mesa de debate de las distintas autonomías, se pasó a las mesas de trabajo en las que participaron los más de 200 representan-

3.1.4 30 años LEADER en Somiedo Junto a REDR



tes de distintos Grupos de Acción Local venidos de toda España, así como representantes sociales y políticos que también acudieron a Somiedo. Por la tarde se inauguró el primer marco ODS de España, un nuevo espacio turístico dentro de Pola de Somiedo, pero a la vez una gran oportunidad de dar a conocer los Objetivos de Desarrollo Sostenible. La campaña nacional, iniciada con el 'Marco ODS 16' (Paz, Justicia e Instituciones só-

3.1.4 30 años LEADER en Somiedo Junto a REDR



lidas) en Somiedo, quiere marcar un antes y un después en la idea que la población tiene de la Agenda 2030 y los ODS y su relación con las áreas rurales.

Las visitas de campo cerraron una jornada en la que el Medio Rural español, y en especial los Grupos de Desarrollo Rural de nuestro país, unieron su voz para reclamar con todo derecho su papel en la revitalización y el futuro de estos territorios. Además sirvió para empezar a mostrar a todos

que el COVID empezaba a ser un mal recuerdo y que la normalidad retomaba su actividad vital. La jornada del 1 de octubre se iniciaba al alba, con la salida hacia diversos puntos del municipio somedano para el avistamiento de fauna. La mala suerte quiso que no se pudiera ver ningún oso, aunque solo el paisaje y el resto de fauna fue suficiente motivo para que la salida fuera un éxito. La jornada en sí se inició con las conferencias marco impartidas por Ana Jar Rodríguez Medel,



Estos encuentros sirvieron para poner en común diferentes experiencias de estas tres décadas de ayudas LEADER en España.

subdirectora adjunta de la Secretaría de Estado de Turismo, quien puso en valor las nuevas ayudas que para este sector estaba poniendo en marcha el Ministerio y la importancia que podían tener para los territorios rurales españoles. Ana Jar animó a los grupos a participar en los mismos y a dinamizar desde sus estructuras a los ayuntamientos más pequeños para que pudieran optar a este tipo de convocatorias nacionales. Por su parte Francisco Boya, secretario general

3.1.4 30 años LEADER en Somiedo Junto a REDR

para el Reto Demográfico del MITECO, hizo una encendida defensa de los Grupos de Desarrollo Rural como garantes de un futuro mejor para los territorios rurales de nuestro país, calificándoles como «verdaderos pioneros en los territorios, capaces de poner en valor el trabajo que ha servido y sirve para trazar las nuevas políticas territoriales sobre una base sólida». Boya abogó también por un cambio de relato en el medio rural español. Por último José Antonio Herce, doctor en Economía y consultor en longevidad y despoblación, versó sobre emprendimiento innovador joven en territorios despoblados y desgranó algunas de las claves sobre los sectores de emprendimiento sostenible con mayores posibilidades en estas áreas que apenas cuentan con población. Isabel Bombal, directora general de Innovación y Formación Agroalimentaria del Ministerio de Agricultura, Pesca y Alimentación, fue la encargada de clausurar las jornadas y felicitó a REDR, a las redes regionales y a los Grupos de Acción Local por su labor en favor del desarrollo sostenible de las áreas rurales y agradeció a los presentes su compromiso por el futuro del medio rural. Una vez más READER estuvo con el medio rural en momentos difíciles, ayudando a la Red Española a organizar la primera gran jornada postCOVID de las áreas rurales de nuestro país poniendo como escenario a Somiedo y a Asturias.

INTERVENCIÓN DEL PRESIDENTE DEL PRINCIPADO DE ASTURIAS, ADRIÁN BARBÓN

Jornadas de la Red Española de Desarrollo Rural *30 años de LEADER*

Bienvenidos a Somiedo, un excelente lugar para vivir y trabajar. A quienes participan en estas jornadas, incluido el ministro Luis Planas, que nos acompaña en la distancia telemática, les invito a que comprueben mis palabras. Estoy seguro de que el alcalde, cuyas cualidades de anfitrión están acreditadas, les demostrará que he dicho la verdad. Conociéndole, incluso es probable que se marchen convencidos de que me he quedado corto.

He dicho vivir y trabajar con toda la intención, como podrán suponer. Cuando hablemos del medio rural hemos de acostumbrarnos a conjugar a la vez ambos verbos, nunca por separado. Como advierte el informe del Consejo Económico y Social presentado esta misma semana, tenemos que conjugar el riesgo de que se reduzca a «un lugar para visitar y disfrutar, no para vivir». Si concebimos el campo como un parque

temático, una postal bucólica o un museo etnográfico no sólo no habremos entendido nada, sino que lo estaremos condenando a su declive por la vía rápida, con los apellidos que queramos añadir: pérdida de población, abandono de explotaciones, aumento del riesgo de incendios forestales o debilitamiento de la industria agroalimentaria.

Soy tan rotundo porque conviene tener las cosas claras; en especial, cuando encaramos un período de cambio que multiplicará el potencial de crecimiento de estos concejos. Me baso en dos argumentos:

- En primer lugar, la pandemia ha revalorizado la importancia de la agricultura y la ganadería para asegurar el funcionamiento de la cadena alimentaria al mismo tiempo que ha aumentado el atractivo de las zonas rurales como sitio de residencia. Un hecho que



en Asturias ya se refleja en la evolución de la demanda inmobiliaria y en la matrícula de las escuelas rurales.

- Con ser importante este fenómeno, el principal nicho de oportunidades vendrá de la mano de la transición ecológica, con toda la capacidad del medio rural para actuar como sumidero natural de dióxido de carbono y contribuir a la producción de energías renovables. De hecho, éste es uno de los objetivos de la Unión Europea: que la nueva economía verde se convierta en una herramienta de desarrollo rural.

Aunque lo parezca, no me estoy alejando del programa LEADER, el motivo específico de estas jornadas. Intento explicar que las políticas a favor del campo funcionan si se aplican ensambladas, de forma coherente y cohesionada. No van el reto demográfico por un lado, la agricultura y la ganadería por otro y las comunicaciones y equipamientos a su aire.

Es imprescindible una visión global que tenga en cuenta la incidencia de cada medida. Así lo hacemos en el Principado, y por ello mantenemos escuelas con cuatro alumnos, ofrecemos transporte escolar a partir de kilómetro y medio (la distancia más baja de toda España), disponemos de programas para paliar la soledad no deseada y sostenemos los hospitales comarcales, porque sabemos que la cercanía sanitaria tiene especial relevancia cuando se trata de perso-

3.1.4 30 años LEADER en Somiedo Junto a REDR

nas de edad avanzada, como ocurre con frecuencia en los municipios rurales. Todo tiene sentido por sí solo y, a la vez, todo confluye en el mismo propósito. Por añadir otro ejemplo, cuando aplicamos un plan de gestión del lobo que se ha demostrado útil para favorecer su coexistencia con la ganadería extensiva estamos contribuyendo también a ese gran objetivo, en el que llevo insistiendo desde el inicio de esta intervención: que el medio rural sea un lugar para trabajar bien y para vivir bien, los dos verbos emparejados. La protección de las especies no puede plantearse a espaldas quienes viven y trabajan en el medio rural. No podemos elogiar a los agricultores y ganaderos llamándoles jardineros del paisaje, subrayar la relevancia del sector primario, y luego hacer oídos sordos a sus quejas y razones. El acierto, y la dificultad, están en lograr ese equilibrio de convivencia entre la actividad económica y el cuidado de la biodiversidad.

Con ese propósito fue concebido precisamente el programa LEADER hace 30 años, con el de escuchar, atender y promover la iniciativa local. Con las sucesivas modificaciones que ha tenido, el fundamento continúa siendo el mismo: aprovechar el potencial endógeno. El balance es satisfactorio; tanto, que continúa siendo un instrumento de primer orden para impulsar el emprendimiento en los concejos rurales. Permitan que barra para casa, pero es que en Asturias lo tenemos muy claro. Lo tiene claro mi gobierno y



lo tienen claro los once grupos de acción local que forman parte de la Red Asturiana de Desarrollo Rural, que desempeñan un papel clave. Ofrezco unos pocos datos que prueban el compromiso y la apuesta del Principado:

- Somos la segunda región de Europa que más dinero de su Programa de Desarrollo Rural destina al pro-

3.1.4 30 años LEADER en Somiedo Junto a REDR

grama LEADER. De hecho, la dotación prevista para el período 2014-2020 fue ampliada de 70 millones a más de 111.

- Fruto de este apoyo, los programas cada vez tienen más acogida. En la última convocatoria, antes de la crisis sanitaria, se presentaron 450 proyectos. Este año, en plena pandemia, la cantidad se eleva casi a 800. Para adaptarla a las

circunstancias derivadas de la covid y poder atender ese récord de solicitudes hemos aumentado la financiación un 32%, de modo que el presupuesto plurianual alcanza los 26,5 millones.

- En esta última convocatoria también hemos incrementado un 40% la cuantía de la ayuda para autónomos, el ticket rural, que pasa de 25.000 a 35.000

euros. Esta es una de las medidas de las que estamos más orgullosos: Asturias ha sido pionera en la implantación de esta iniciativa, que ya ha beneficiado a 384 personas, en su mayoría mujeres. Esto es muy destacable: ellas lideran 228 nuevas empresas y pequeños negocios, mientras que los hombres regentan 156. Las mujeres están dejando de ser el pilar invisible que sostiene el medio rural.

A lo largo de esta jornada, ustedes debatirán sobre cómo se puede mejorar aún más la gestión y del programa leader. Estoy convencido de que será un encuentro útil y provechoso que les permitirá intercambiar conocimientos, experiencias y propuestas. Y, repito, también estoy seguro de que marcharán convencidos de que Somiedo es un excelente lugar para vivir y trabajar, como lo debe ser todo nuestro medio rural.

Declaro inauguradas las jornadas de la Red Española de Desarrollo Rural **30 años de LEADER**.

Adrián Barbón
Presidente del Principado de Asturias



La empresaria Ana Labad Cruz, de Anchoas Hazas, en Lastres, Mujer Rural de Asturias 2021



Ana Labad Cruz, de Lastres (Colunga), ha sido elegida Mujer Rural 2021 en la cuarta edición de este galardón convocado por la Red Asturiana de Desarrollo Rural (READER). El jurado se ha reunido en la sede de READER para debatir y votar las treinta candidaturas presentadas por los Grupos de Desarrollo Rural del Principado para esta convocatoria, cuyo acto de entrega se celebrará el

próximo 15 de octubre con motivo del Día Internacional de la Mujer Rural en el Teatro Vital Aza de Pola de Lena (Lena).

El Jurado ha valorado su trayectoria en el medio rural tras haber logrado poner en marcha una conservera de anchoas en el año 2018, recuperando así una actividad empresarial, pesquera y tradicional del municipio de Colunga. Ana Labad

3.1.5 Día de la Mujer Rural



está casada con Agustín Fernández, cuya familia regenta desde 1906 Alimentación Hazas, una de las tiendas de ultramarinos más conocida y legendaria de Lastres.

Ana Labad comenzó a trabajar en el negocio familiar y fue ahí donde, precisamente, observó que los turistas demandaban cada vez más *las anchoas de Lastres* que elaboraban los dos operadores locales. Puestos en contacto con antiguas trabajadoras de las desaparecidas conserveras

lastrinas y contando con sus consejos y experiencia, el matrimonio formado por Ana y Agustín decidió poner en marcha su pequeña fábrica para la que contó con el apoyo económico de las Ayudas LEADER de la Comarca de la Sidra.

Así fue como iniciaron su actividad productiva en la conservera Anchoas Hazas en febrero de 2018, manteniéndose también al frente de la tienda de alimentación. Actualmente ya son 10 personas trabajando en la empresa (9 mujeres y un hom-

3.1.5 Día de la Mujer Rural



Ana Labad Cruz, galardonada como Mujer Rural de Asturias 2021 por READER, recibió la escultura diseñada por Kiko Urrusti ex profeso.

bre). La mayoría de las empleadas tiene más de 50 años, viven en Lastres y cuentan con experiencia previa en la actividad conservera.

Ana Labad es natural de Madrid. Estudió Marketing y Gestión Comercial. Comenzó su vida profesional como agente de ventas de publicidad en varios medios de comunicación de tirada nacional. Posteriormente se vino a vivir a Asturias, donde reside actualmente con su marido Agustín Fernández en el pueblo de Lastres.

Junto a la de esta madrileña afincada en Asturias, se presentaron otras 29 candidaturas que cumplían los requisitos del premio, basado en el trabajo, esfuerzo, emprendimiento, dedicación y trayectoria de las mujeres rurales del Principado de Asturias, que vivan y trabajen en concejos rurales beneficiarios de ayudas LEADER. De hecho el jurado ha querido destacar la importante labor llevada a cabo por todas y cada una de estas mujeres en sus distintos ámbitos de trabajo, que abarcan desde el sector agrícola o ganadero a iniciativas más innovadoras e integradoras, apuntando hacia la diversificación de los territorios rurales, lo que se traduce en futuro y en asentamiento de población.

Ana Labad Cruz se suma, como Mujer Rural del Año, a Isabel Álvarez Rodríguez, de San Antolín de Ibias, Josefa Vega Suárez, de Carreño, y Ana Inmaculada Adeba, de Villayón, galardonadas en los años 2018, 2019 y 2020 respectivamente.

El jurado de esta tercera edición estuvo integrado por las siguientes personas: Delia Losa Carballido, delegada del Gobierno en el Principado de Asturias; María Begoña López Fernández, directora general de Desarrollo Rural y Agroalimentación del Principado de Asturias; Gemma Álvarez Delgado, alcaldesa de Lena, concejo anfitrión en la entrega del premio este año; Nuria Meana González, del departamento de Marketing de Caja

Rural de Asturias; Flor Tuñón Álvarez, presidenta de la Asociación de Mujeres Campesinas de Asturias (AMCA); Cecilia Díaz Méndez, catedrática de Sociología de la Universidad de Oviedo; Ana Paz Paredes, escritora y periodista de La Nueva España; Kiko Urrusti, escultor; y Amelia Fernández, alcaldesa de Carreño y vicepresidenta segunda de la Red Asturiana de Desarrollo Rural. M^a de la Paz Álvarez Rosal, técnica de READER, desempeñó las funciones de la secretaria del Jurado.

El acto de entrega del galardón se celebrará el próximo 15 de octubre, con motivo de la conmemoración del Día Internacional de las Mujeres Rural, en el Teatro Vital Aza de Pola de Lena. La premiada recibirá una escultura diseñada *ex profeso* por el artista asturiano Kiko Urrusti.



Sonrisas, lágrimas, emoción y mucho compañerismo entre las mujeres. Así fue la exitosa jornada del Día de la Mujer Rural de Asturias que el pasado 15 de octubre se celebró en el Teatro Vital Aza de Pola de Lena. Con un lleno casi hasta la bandera, la empresaria Ana Labad Cruz, de *Anchoas Hazas* de Lastres, recibió el Premio Mujer Rural 2021 de Asturias que, desde hace cuatro años, organiza y celebra la Red Asturiana de Desarrollo Rural.

El evento fue inaugurado por el presidente de READER, Belarmino Fernández Fervienza, el responsable de Medio Rural de Caja Rural de Asturias, Javier Nievas Andrés, la alcaldesa de Lena, Gemma Álvarez Delgado, y la directora general de Desarrollo Rural y Agroalimentación del Principado, Begoña López Fernández.

Presidente de READER: «Es tarea inaplazable volver a mirar al campo»

El presidente de READER fue el primero en tomar la palabra para agradecer al Gobierno del Principado de Asturias, al Ayuntamiento de Lena, a la Asociación para el Desarrollo Rural de la Montaña Central de Asturias y a los Grupos de Desarrollo Rural de la región y a Caja Rural de Asturias su ayuda y colaboración en la orga-

CRÓNICA DE LA ENTREGA READER celebra un emotivo acto en el Día de la Mujer Rural

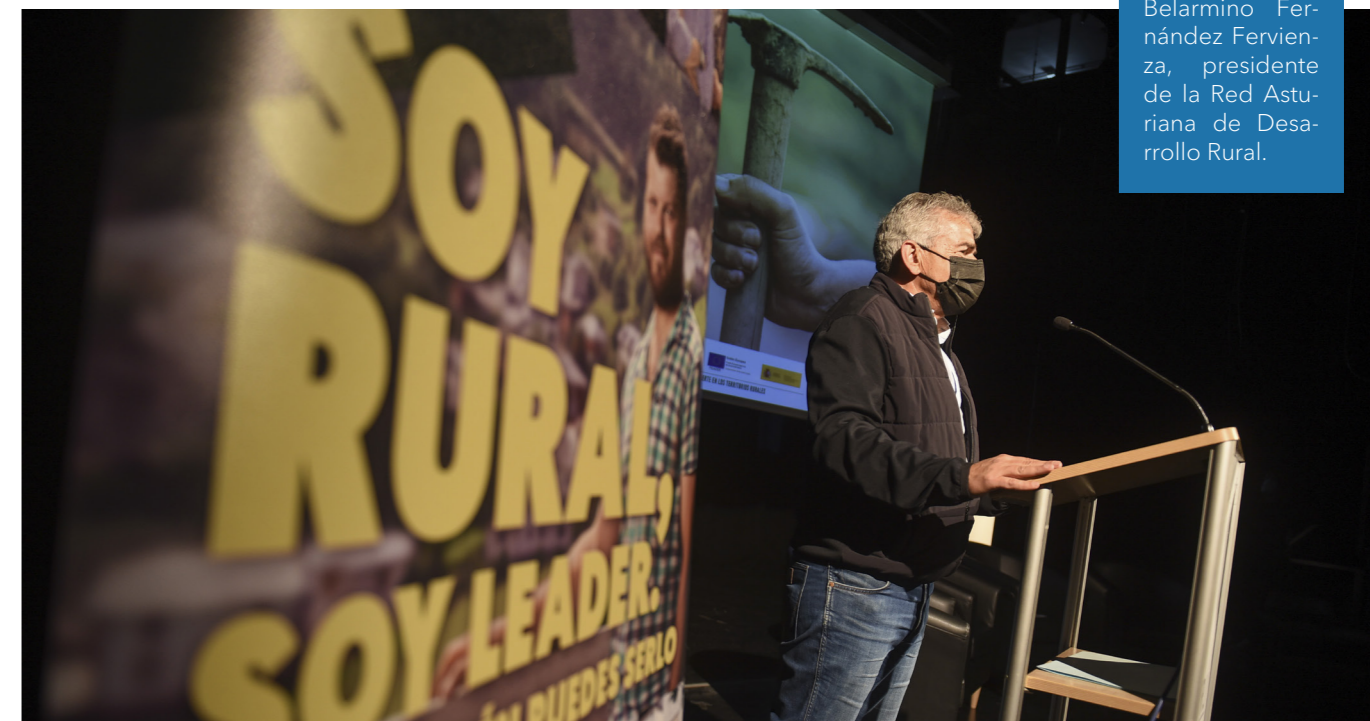

Belarmino Fernández Fervienza, presidente de la Red Asturiana de Desarrollo Rural.

3.1.5 Día de la Mujer Rural

nización de este acto que pretende representar «el reconocimiento profundo que les debemos a las mujeres rurales de Asturias». Frente a todo el auditorio del teatro, ocupado por una amplia mayoría de mujeres, Belarmino Fernández Fervienza dijo que «el papel que desempeñan las mujeres en el campo asturiano es fundamental. Siempre han estado ahí, pero ahora comienza a reconocerse el trabajo que hacen. Sin ellas, no estaríamos aquí».

El presidente de READER agradeció, además, la presencia de las autoridades regionales y locales, como el presidente de la Junta General del Principado, Marcelino Marcos Líndez, y especialmente la del numeroso público que asistió al teatro para conmemorar el Día Internacional de las Mujeres Rurales. Belarmino Fernández Fervienza felicitó explícitamente a Ana Labad Cruz por este premio, al resto de las candidatas que optaron al mismo y a todas las mujeres que «hoy estáis aquí» y también a las que «no están» por «vuestra importante e indispensable contribución económica, social y cultural para construir un futuro para el medio rural asturiano».

En opinión del también presidente del GDR Camín Real de la Mesa y alcalde de Somiedo, «ahora es tarea inaplazable volver a mirar al campo para emprender iniciativas acordes al desarrollo sosteni-

nible». Finalizó el presidente de READER animando especialmente a las mujeres y a los jóvenes a «regresar al medio rural y volver a producir».

Responsable de Medio Rural de Caja Rural de Asturias: «Afortunadamente hoy la mujer rural ya no es la eterna trabajadora olvidada»

A continuación intervino el responsable de Medio Rural de Caja Rural de Asturias, Javier Nievas Andrés. En alusión a la premiada de esta cuarta edición, Nievas Andrés quiso destacar de esta madrileña afincada en Asturias desde hace más de una década, «su voluntad, esfuerzo, visión y capacidad de emprendimiento» tal, como según confesó, le ha trasladado personalmente Emma Gancedo, directora de la oficina de Caja Rural de Colunga.

Ahora que «el medio rural está de moda», continuó diciendo el representante de la entidad bancaria, ahora que «la vida rural se percibe como un modo de vida de calidad», las mujeres rurales juegan un papel fundamental «contra ese grave problema del que adolece el medio rural como es el despoblamiento y la falta de relevo generacional».

A renglón seguido Javier Nievas Andrés celebró ese cambio de mentalidad, valores y creencias

3.1.5 Día de la Mujer Rural



A la izquierda la alcaldesa de Lena, Gemma Álvarez, y la directora general de Desarrollo Rural y Agroalimentación, Begoña López. Debajo autoridades asistentes al Teatro Vital Aza.

3.1.5 Día de la Mujer Rural



que ha permitido que «ahora la mujer rural ya no sea la eterna trabajadora olvidada». Y por ello «ya es hora de que reconozcamos el importante papel que la mujer juega en la sociedad rural; como también es hora de que reconozcamos a las mujeres rurales como un elemento clave e indispensable, con una gran capacidad para reinventarse y adaptarse a situaciones complejas y adversas». El responsable de Medio Rural de Caja Rural de Asturias remató su discurso apuntando que «de las mujeres depende, en grandísima medida, el futuro del medio rural».

Alcaldesa de Lena: «No nos veamos como competidoras y sí como compañeras, que es lo que somos»

El gerente de READER, Luis Miguel Rebutiello, maestro de ceremonia del acto, cedió la palabra a Gemma Álvarez Delgado, alcaldesa de Lena. La regidora afirmó sentirse muy emocionada y agradecida a READER por elegir este municipio como «concejo anfitrión» de un acto tan importante para las mujeres rurales. Como miembro del Jurado del Premio Mujer Rural de Asturias de esta

3.1.5 Día de la Mujer Rural



edición, la alcaldesa volvió a felicitar a Ana Labad Cruz, de la que ponderó públicamente su «enorme trabajo y tesón para recuperar la industria conservera de Lastres». Durante su intervención, Gemma Álvarez se dirigió expresamente a la premiada a la que dijo: «Ana, eres todo un ejemplo a seguir. Has sido valiente apostando por un negocio familiar y por un sector que estaba en horas bajas. Además de crear puestos de trabajo en un momento económico especialmente difícil, has recuperado el trabajo artesanal con productos

de excelente calidad. Además, deseo expresarte mi felicitación porque me consta que cuentas con proveedores locales para tu negocio favoreciendo así la economía local».

Lena es un concejo sin salida al mar pero tiene una importante cabaña ganadera cuyas explotaciones lideran muchas mujeres. «Siempre trabajaron, pero ahora por suerte son cada vez más visibles», aseveró la alcaldesa. Según su opinión, para repoblar el medio rural «es necesario que todas las administraciones públicas nos involucremos más, no sólo con ayudas económicas al emprendimiento, sino que hay que dotar de más servicios a los pueblos». A juicio de Gemma Álvarez Delgado, en el siglo XXI y tras superar una pandemia marcada por el teletrabajo, «resulta indispensable y básico el acceso a la fibra óptica en todo el territorio». Dicho esto, la alcaldesa hizo un llamamiento a la unión de las mujeres rurales a las que pidió que «no nos veamos como competidoras y sí como compañeras, que es lo que somos».

Directora general de Desarrollo Rural y Agroalimentación: «La perspectiva de género debe ser incluida en la nueva Política Agraria Común (PAC)»

«Las mujeres rurales son los pilares imprescindibles para afrontar el reto demográfico». Con estas



palabras arrancaba su intervención la directora general de Desarrollo Rural y Agroalimentación, Begoña López Fernández, en la inauguración del Día de la Mujer Rural de Asturias. A renglón seguido puso como ejemplo a Ana Labad Cruz, Premio Mujer Rural 2021 de Asturias, para hacer valer la figura de la mujer rural como «la clave para impulsar la economía rural asturiana».

Begoña López Fernández afirmó que «la perspectiva de género debe ser incluida en la nueva Política Agraria Común (PAC)» y, según anunció, se está trabajando sobre esta estrategia. «Desde el Gobierno del Principado no solo ponemos el foco sobre esto, sino también en medidas tan importantes como las convocatorias LEADER o las ayudas de pesca a la diversificación de las zonas costeras que ayudaron a Ana a emprender en el medio rural. Son herramientas que tenemos y que debemos aprovechar al máximo», explicó.

Durante su presencia en Lena, la directora general de Desarrollo Rural y Agroalimentación quiso destacar también el buen camino que se está siguiendo en el Principado en cuanto a las iniciativas en agroalimentación. «De seguir por esta senda, de aquí al año 2030 podemos crecer en este sector un 5% del PIB en Asturias, generando muchos puestos de trabajo», explicó, añadiendo

que el futuro de Asturias pasa, en gran parte, por la promoción del medio rural.

Begoña López Fernández aprovechó esta jornada organizada por READER para felicitar públicamente a los once Grupos de Desarrollo Rural por «el importante trabajo de diversificación, dinamización e innovación que estáis realizando en los territorios rurales de Asturias».

La directora general de Desarrollo Rural y Agroalimentación se despidió con un sentido y emotivo recuerdo para las mujeres rurales de la isla de La Palma, para las que pidió un fuerte aplauso.

Debate: «Mitos y horizontes de la mujer emprendedora en el medio rural»

Antes de la entrega del Premio Mujer Rural 2021 de Asturias a Ana Labad Cruz se celebró un debate entre cinco mujeres jóvenes emprendedoras rurales de Asturias. El coloquio, moderado por la periodista Marta Pérez, de la agencia de comunicación rural Me lo dijo Pérez, dejó importantes testimonios sobre la vida rural de estas cinco trabajadoras que, además también son madres. Hagamos una breve mención sobre cada una de ellas: Manuela Rodríguez Suárez, de Embutido artesanal Pico de Fiel, en Boal. Según palabras de la propia Marta Pérez, esta chacinera se arriesgó «en tierra de nadie» hace más

3.1.5 Día de la Mujer Rural



Ana Labad recibe una réplica de la Junta General de manos de su presidente, Marcelino Marcos Líndez.

baja como taxista y guía turística en Cudillero. Y Laura Ibarra es una productora ecológica de Lena que recién acaba de publicar su primer libro: *Diario de una campesina*.

Las cinco voces coinciden en que la mayor ventaja que ofrece vivir y trabajar en el medio rural es la ansiada conciliación de la vida la-

de una década con una industria artesanal de embutidos. Hoy tiene un medio de vida que le permite conciliar su vida laboral y familiar. Lluccía Miravalles es la diseñadora de moda que está detrás de Ringo Rango, en Villaviciosa, donde ella se ocupa de todo (diseñar, coser, vender, confeccionar) y del cuidado de su única hija. Mabel Peláez es la tercera generación que se coloca detrás del mostrador del bar-tienda La Venta Los Probes, en Llanes. Carolina Castro es una veterinaria de Madrid que ahora tra-

boral, personal y familiar. Pero también saben que, en la mayoría de los casos, no se puede vivir en una zona rural si no emprendes. Y para hacerlo, según palabras de Manuela Rodríguez, «hay que tener un proyecto viable más allá que después quieras diversificar o ampliar». Y la viabilidad del mismo no pasa necesariamente por ser una iniciativa vinculada al sector primario. Ese es, según estas mujeres, uno de los mitos a derribar en el medio rural. Pero ser mujer en el mundo rural no es una tarea sencilla, y mu-

3.1.5 Día de la Mujer Rural

cho menos si deseas emprender un negocio propio. Cada una de estas cinco mujeres ha tenido que salvar varios retos persistentes hasta llegar aquí.

A pesar de las dificultades las cinco emprendedoras volverían a repetir su experiencia porque, frente a todo, tienen «calidad de vida». Y aquí de nuevo la diseñadora de moda toma la palabra para reivindicar que «los pueblos huelen a pueblo, los gallos cantan y el cucho de las vacas huele mal». Palabras de Lluccía Miravalles que arrancaron un sonoro aplauso del público del Vital Aza. Y no se trata sólo de vivir en un pueblo «sino de adoptar también nuevos modelos de consumo», tal como defiende Laura Ibarra. La agricultora de Lena, tierra básicamente de ganaderos, vive con 25 clientes si bien confiesa que durante la pandemia «estuve saturadísima porque a la gente de la ciudad le dio por consumir verdura fresca, de casa».

Manuela, Lluccía, Mabel, Carolina y Laura se conocieron personalmente en Lena, pero algunas de ellas ya se habían visto y saludado a través de las redes sociales. Son una herramienta más de su trabajo diario. Mabel, por ejemplo, ha encontrado en Instagram un nuevo escaparate comercial para su tienda de Llanes. A Lluccía le llevan más tiempo las redes sociales que coser sus diseños y Carolina confiesa que desearía disponer de más tiempo para

estar más presente en la red. Las cinco defienden que Internet es una «oportunidad» para impulsar el comercio local, «pero para comprar lo que se hace con manos cercanas». Y es que precisamente en Facebook nació *Diario de una campesina* porque Laura Ibarra, o Haba Garden, como se quiera denominar a esta agricultora que empezó a escribir relatos y experiencias que acompañaban a su listado de hortalizas a la venta. Tanto gustaron sus crónicas desde la huerta de Zureda que alguien sugirió que las juntara todas en un libro.

Pero además de una conexión digna para el medio rural, las cinco emprendedoras reclaman más hombres y mujeres que apuesten por estos territorios para vivir y trabajar y no únicamente como segunda residencia. Carolina llegó desde Madrid y ahora siendo taxista en Cudillero echa en falta negocios tan necesarios como una librería y papelería en un pueblo. «Se puede vivir en el medio rural aunque trabajes en Oviedo; pero también se puede apostar por pequeños negocios», comenta. Pero, además de crear empleo, también «hay que generar otro tejido en el medio rural, como lugares de encuentro y mayor actividad social», apunta Laura Ibarra.

A la pregunta de la periodista Marta Pérez sobre el horizonte y el futuro todas dicen tener muy claro que seguirán donde están porque, según senten-

3.1.5 Día de la Mujer Rural

cian, «el futuro pasa por vivir en estos entornos, tal como se ha desvelado tras superar una pandemia».

Entrega del Premio Mujer Rural 2021 de Asturias a Ana Labad Cruz

Tras la lectura del acta del Jurado que hizo la técnica de READER, Paz Álvarez Rosal, Ana Labad Cruz, Premio Mujer Rural 2021 de Asturias, subió al escenario del Teatro Vital Aza, donde la esperaban el presidente de la Junta General del Principado, Marcelino Marcos Líndez; el consejero de Medio Rural y Cohesión Territorial, Alejandro Calvo Rodríguez; la directora general de Desarrollo Rural y Agroalimentación, Begoña López Fernández; la alcaldesa de Lena, Gemma Álvarez Delgado; el responsable de Medio Rural de Caja Rural de Asturias, Javier Nievas Andrés; y el presidente de READER, Belarmino Fernández Fervienza. Muy emocionada y visiblemente nerviosa, Ana Labad Cruz se fundió en un abrazo con las tres mujeres rurales anteriormente premiadas por la Red Asturiana de Desarrollo Rural: Isabel Álvarez Rodríguez, en el año 2018; Josefa Vega Suárez, en el 2019 y Ana Inmaculada Adeba Vallina, en 2020. Fue precisamente ésta última, propietaria del hotel rural y la yeguada Albeitar, en Villayón, quien cedió el testigo a la empresaria de Anchoas Hazas.

Con la escultura del artista Kiko Urrusti ya en sus manos, y siendo ya oficialmente la nueva Mujer



3.1.5 Día de la Mujer Rural

Rural de Asturias, Ana Labad Cruz agradeció al Jurado este premio que «nunca imaginé merecer». Como tampoco imaginó esta madrileña del barrio de Carabanchel que «acabaría viviendo en un pueblo». Y es que esta publicista llegó a Lastres un mes de noviembre de hace 13 años: «entonces no sabía si sería capaz de adaptarme a esta nueva manera de vivir hasta que me fui dando cuenta que estaba ganando calidad de vida».

Quienes la conocen destacan de Ana Labad Cruz su firme voluntad, perseverancia, visión y capacidad emprendedora; cualidades que sin duda llevaron a esta mujer a recuperar la tradición conservera de Lastres y a dar empleo a otras ocho mujeres, algunas de ellas antiguas trabajadoras de conserveras de Colunga. Y es que, según dijo al público, «en el mundo rural se puede pensar en grande y crear empleo». La galardonada rompió una lanza a favor del emprendimiento rural y no necesariamente centrándose en los sectores tradicionales del campo asturiano pues «hay mucho más allá, comercio, arquitectura, fotografía, diseño gráfico, desarrollo tecnológico; se puede hacer cualquier cosa».

Nadie dijo que emprender en el medio rural fuera fácil. Sin embargo, Asturias es una región privilegiada, según el testimonio de la galardonada.

Según relató, ella contó con ayuda desde el primer momento porque «aquí disponemos de una red de organizaciones y entidades que te ayudan desde el minuto cero». En su caso particular, la primera puerta a la que llamó fue la del Ayuntamiento de Colunga. En aquella fecha, la hoy alcaldesa Sandra Cuesta fue la concejala que mantuvo la primera reunión con la empresaria de Anchoas Hazas. «Salí con las cosas bastante claras» explicó Ana Labad que, tras ese primer encuentro en el Ayuntamiento, acudió al ADRI Comarca de la Sidra, donde «la atención, el apoyo y el asesoramiento fue exquisito». Lamenta Ana Labad que los Grupos de Desarrollo Rural sean aún tan desconocidos porque «yo hoy no estaría si no fuera por el ADRI Comarca de la Sidra». Recuerda también su paso por Valnalón, Asincar, Asturgar y Caja Rural de Asturias, momento en el que Ana Labad no puede contener la emoción y rompe a llorar en el Teatro Vital Aza. Cada una de estas entidades «creyó en nosotros y nunca nos sentimos solos», explica entre lágrimas. Hay que decir que Anchoas Hazas fue creada por Ana Labad y su marido Agustín Fernández, cuya familia regentó durante décadas la popular tienda de ultramarinos Hazas de Lastres.

A renglón seguido, la empresaria de Lastres advirtió que los excesivos trámites administrativos y

3.1.5 Día de la Mujer Rural

burocráticos que requieren la puesta en marcha de un negocio en el medio rural «pueden tirar abajo muchos proyectos». De hecho, aprovechó la presencia del consejero de Medio Rural y Cohesión Territorial, Alejandro Calvo, para lanzar una pregunta: «¿Se puede hacer algo con la burocracia?».

Ana Labad pidió también más apoyo para el sector de la pesca y más impulso a la economía circular para sostener los territorios rurales y vencer la temida despoblación que amenaza la supervivencia de muchas zonas rurales de Asturias y España.

Se despidió la galardonada dedicando el premio a las trabajadoras de Anchoas Hazas, a su marido Agustín Fernández, a su hijo, a su familia y a sus amigos. Premio que también quiso compartir con todas las mujeres a las que dedicó unas sentidas palabras: «Emprender no es fácil, pero no tengáis miedo, podemos y tenemos capacidad para ello».

Tras el emotivo discurso de la premiada, el gerente de READER, Luis Miguel Rebusiello, invitó al consejero de Medio Rural y Cohesión Territorial, Alejandro Calvo Rodríguez a clausurar esta jornada. Comenzó su intervención con unas palabras de reconocimiento a las mujeres rurales por su gran capacidad de emprendimiento en el medio

rural. «Por difícil que sea la situación, ellas jamás tiran la toalla», destacó Alejandro Calvo.

El consejero apostó, durante su intervención en Lena, por un medio rural «más autónomo capaz de crear y creer en sus propias posibilidades». Y la misión de la Administración Pública es «estorbar lo menos posible en el ámbito burocrático». Palabras con las que Calvo respondía a la llamada de atención que Ana Labad realizó sobre la excesiva carga administrativa que pesa sobre las emprendedoras y emprendedores rurales.

Aprovechó el consejero que éste era un acto organizado por READER para felicitar a la red sus 30 años de funcionamiento en Asturias. «Cuando se creó esta red no existían muchas de las actividades que hoy estamos recordando y celebrando aquí y que ahora han permitido crear un nuevo tejido rural que además hace pensar en femenino con ejemplos tan inspiradores y esperanzadores como el de Ana Labad».

El acto de Lena se cerró con más voces femeninas: las del Grupo de Baile La Flor de Xanzaina y la cantante Mapi Quintana, acompañada al piano por César Latorre. Ambas actuaciones pusieron el broche de oro a un día de merecido reconocimiento a las mujeres rurales de Asturias.

3.1.5 Día de la Mujer Rural

ENTREVISTA | **Ana Labad** | Mujer Rural 2021 de Asturias

«Hay que visibilizar el mundo rural porque se desconocen las oportunidades de estos territorios»



Ana Labad Cruz ha sido elegida *Mujer Rural 2021 de Asturias*. Esta madrileña, afincada en Lastres (Colunga) desde hace trece años, ha recuperado la tradición conservera de la anchoa aprendiendo el oficio de las antiguas conserveras lastrinas.

Anchoas Hazas abrió en el año 2018 y desde entonces atesora un buen número de premios y reconocimientos, entre ellos el prestigioso *tenedor de oro* de Great Taste Awards que declara sus anchoas como «*uno de los mejores sabores del mundo*».

Mujer Rural 2021 de Asturias. ¿Qué ha supuesto este premio para usted?

Estoy especialmente orgullosa y feliz porque es un premio muy entrañable, muy simbólico y muy lleno de cariño y por eso lo agradezco mucho. Este reconocimiento es un espaldarazo personal para mí pues, siendo madrileña, nunca imaginé que yo acabaría viviendo y trabajando en un pueblo y menos aún al frente de una conservera. Por ello, insisto, estoy muy agradecida por todo el apoyo y la confianza que han depositado en mí desde diferentes administraciones, entidades y

los propios vecinos de Lastres y Colunga. Gratitud que también extendo al Jurado del Premio Mujer Rural de Asturias y a la propia Red Asturiana de Desarrollo Rural.

Natural de Madrid, donde ha estudiado Marketing y Gestión Comercial, habrá quien se pregunte qué le trajo a una mujer con su perfil profesional a una villa marinera como Lastres.

Por romántico que pueda sonar o parecer, yo vine a Lastres por amor a quien hoy es mi marido. Trabajaba en Madrid en el grupo Prisa como agente publicitario y comercial y me trasladé a Lastres, desde donde me desplazaba a diario hasta Gijón para trabajar en el grupo Vocento (El Comercio). En esa época Agustín (marido de Ana) regentaba un bar y la tienda de alimentación de su familia. Había demasiado trabajo y decidí dejar mi empleo en Gijón para ayudar a mi marido. Tiempo después mis suegros se jubilaron y nos quedamos los dos al frente del negocio familiar. Fue en ese momento cuando empezamos a pensar que teníamos que darle un giro profesional a nuestras vidas porque la tienda es un negocio muy estacional que no permite vivir de ella todo el

año. Además teníamos ganas de apostar por algo diferente, por crear una marca propia ligada a Lastres donde queremos vivir siempre.

¿Cómo se le ocurrió rescatar el arte conservero de Lastres, una industria que generó decenas de puestos de trabajo a lo largo del siglo XX en Asturias?

Fue en la propia tienda donde Agustín y yo empezamos a percibir el interés y la demanda que había, especialmente por parte de los turistas, por las anchoas de calidad, y gracias a las trabajadoras de antiguas conserveras lastrinas, algunas de ellas clientas habituales de Alimentación Hazas, empezamos a trabajar esta idea de negocio. Estas mujeres, alguna de ellas con más de 90 años, nos enseñaron sus recetas, nos aconsejaron y tras muchas pruebas con ellas y amigos del entorno, creamos el producto de Anchoas Hazas. Tengo que decir que sin ellas nunca habiéramos aprendido este oficio. Además, tampoco podemos perder los sabores tradicionales de los territorios porque son una parte muy valiosa de su identidad. Y así fue como en febrero del año 2018 abrimos nuestra conservera y desde entonces no hemos parado de trabajar.

Tras el éxito de su conservera u otras de la región, ¿podríamos estar ante un sector pujante en la región?

Por supuesto que sí pero siempre con productos de calidad y sostenibilidad. Yo soy madrileña pero he pasado muchos veranos en Asturias durante mi infancia y adolescencia y uno de los grandes reclamos turísticos de esta región siempre ha sido su gran y variada despensa de alimentos. La fama de la gastronomía asturiana va más allá de las fronteras nacionales.

En relación a nuestro sector sí puedo decir que las conservas actualmente son uno de los productos estrella de la restauración que incluso han acaparado la atención y el interés de los cocineros más reputados de este país. Por tanto sí que somos un sector en auge porque nuestro producto tiene un gran valor.

¿Se podría decir que Anchoas Hazas es una tradición de Lastres revestida de modernidad?

En efecto nosotros no hemos abandonado la tradición. Lo he mencionado anteriormente, nosotros aprendimos este oficio de trabajadoras de las antiguas conserveras de Lastres. Nuestra producción se realiza

de forma artesanal. Somos diez empleados en la fábrica, ocho mujeres, mi marido y yo. De estas mujeres algunas de ellas son estas antiguas trabajadoras. Por tanto nosotros sí hemos mantenido la tradición pero sin renunciar a la innovación. Ambas deben de ir de la mano si queremos garantizar el éxito de una iniciativa empresarial en el medio rural. Recuerdo, con especial cariño y simpatía, la primera vez que ellas vieron nuestras instalaciones y fue tal su asombro que nos dijeron se parecían a un quirófano. En realidad sí es cierto que tenemos una fábrica muy moderna pero la esencia de la conserva se mantiene intacta.

Otra de nuestras grandes apuestas, por filosofía de vida y sostenibilidad, es la economía circular. Es decir, en Anchoas Hazas se aprovecha, recicla, comparte y reutiliza todo aquello a lo que podamos darle un nuevo uso: sal para quesos, trocitos de anchoa para relleno de aceitunas, etcétera. Y por otro lado, nuestro modelo de economía es la del kilómetro cero para favorecer el impulso de la economía local y la creación de empleo en nuestro entorno. Así, por ejemplo, nuestros envases los tejen las rederas de Lastres, los expositores los realiza un carpintero de Luces o los diseños e ilustraciones un diseñador de

La Isla. Todos son empleos rurales que favorecen no sólo la sostenibilidad de este territorio, sino que además nos permiten frenar la despoblación de la zona rural. Es una gran oportunidad para revitalizar el mundo rural.

Se dice que Anchoas Hazas tiene uno de los mejores sabores del mundo.

Ese premio también fue una alegría inmensa para nosotros. El año pasado conseguimos el galardón 3 estrellas, máxima distinción otorgada por el jurado de Great Taste Awards celebrado en Londres. Fuimos elegidos junto a 207 más entre 12.777 productos de 106 países distintos. Entre los galardonados con las tres estrellas se escoge el Tenedor de Oro y también recayó en Anchoas Hazas como uno de los mejores sabores del mundo. Fue grandioso cuando apenas acabas de empezar.

Usted contó con el respaldo de las Ayudas LEADER del Grupo de Desarrollo Rural de la Comarca de la Sidra. ¿Qué representaron para la puesta en marcha de su negocio? ¿Son, según su opinión, estas ayudas importantes para revitalizar el medio rural?

Sin duda las ayudas LEADER te ofrecen muchas facilidades y posibilidades para empezar un negocio, especialmente cuan-

do partes de cero y no cuentas con el respaldo de los bancos. Para Anchoas Haza fue la clave de que hoy estemos aquí. A ese apoyo económico le debes añadir el asesoramiento y la exquisita atención que recibes por parte del equipo técnico del Grupo de Desarrollo Rural, en nuestro caso, el ADRI Comarca de la Sidra, que se implicaron con nosotros hasta el final.

No obstante, si se me permite, quisiera aprovechar para proponer algunos cambios que, según mi experiencia, podrían rentabilizar aún más estas subvenciones para el medio rural. Por una parte, hay que liberar al promotor y promotora de carga burocrática. Es tanta la misma que, si no eres tenaz y perseverante, como fue mi caso, a veces caes en el hastío y la desesperanza y acabas renunciando a todo. Por otra parte, propondría que la convocatoria de ayudas estuviese abierta a lo largo de todo el periodo comunitario; de modo que puedas acceder a las mismas cuando realmente se necesitan y no estar condicionada por una serie de plazos. Hago saber aquí que ambas propuestas son compartidas por muchos emprendedores y emprendedoras rura-

les. Por último, y no menos importante, las ayudas LEADER deberían estar también abiertas a la compra de material de segunda mano cumpliendo todos los requisitos legales y administrativos. Es otra apuesta más por la sostenibilidad del planeta.

A la hora de emprender, ¿con qué dificultades se ha encontrado? Siendo mujer, ¿percibió algún problema más derivado de la desigualdad de la mujer en un mundo rural tradicionalmente masculinizado?

Tengo que decir que yo, como mujer, no he tenido ninguna dificultad, ni tampoco me he sentido discriminada por una cuestión de género; más bien diría que me ha sucedido todo lo contrario. Además, curiosamente casi todas las personas que me atendieron a lo largo de este tiempo fueron mujeres empezando por la propia alcaldesa de Colunga, Sandra Cuesta, en Valnalón o Asincar, por ejemplo. Pero en el ADRI la Comarca de la Sidra recibí una atención y asesoramiento inmejorables y, en cambio, hay dos hombres en el equipo técnico. Por eso digo que yo he tenido más suerte que otras mujeres que sí me

3.1.5 Día de la Mujer Rural

consta que no gozan del mismo apoyo que los hombres cuando se trata de emprender en territorios rurales. Dificultades sí las hemos tenido para encontrar suelo industrial. De hecho, nuestra conservera se ha instalado en una parcela de uso agrícola que la CUOTA nos autorizó urbanizar bajo la condición de dividir el espacio. Dicho esto, diré que ante la falta de suelo industrial en la zona rural se corre el peligro de que industrias como la mía, en el caso de que crezcan, tengan que abandonar estas comarcas rurales. Por tanto, urge poner suelo industrial a disposición de los emprendedores rurales tanto como mejorar algunas infraestructuras y la conectividad a la red.

Desde su experiencia como empresaria, ¿aprecia un cambio del perfil profesional de las personas que se animan a emprender en el medio rural?

Lo que sí aprecio es que ha cambiado la mentalidad y cultura empresarial en el medio rural. Antes únicamente se invertía en estos territorios cuando se heredaba un negocio familiar o una explotación agrícola o ganadera. Actualmente se viene a emprender e invertir al medio rural

y al frente de negocios que no siempre guardan una relación directa con el sector primario. El medio rural está atrayendo a personas cada vez más jóvenes que apuestan por un modelo de vida diferente al entorno urbano.

Además la pandemia ha visibilizado el medio rural como un lugar atractivo para vivir y trabajar. Desgraciadamente ha tenido que aparecer un virus para enseñarnos a dar valor a lo nuestro, al producto local, a los productores cercanos.

¿Siguen las mujeres sufriendo invisibilidad en los territorios rurales?

Quiero pensar que las mujeres han dejado de ser el pilar invisible que sostiene el medio rural. Desde mi experiencia personal no percibo un entorno masculinizado y anquilosado en parámetros patriarcales; pero sí sé que estos territorios requieren de más ayudas, infraestructuras y servicios para revertir el proceso de desigualdad, envejecimiento y despoblación. Hay que visibilizar el papel de la mujer para avanzar en igualdad; pero también hay que visibilizar el mundo rural porque se desconocen las oportunidades que ofrecen estos territorios.

3.2.1 Jornada RECAMDER

El Ticket Rural de Asturias conquista a los Grupos de Acción Local de toda España

El Ticket Rural del Principado de Asturias ha conquistado a los Grupos de Acción Local de la geografía nacional. Así se puso de manifiesto hoy durante la Jornada LEADER en los Fondos Europeos 2021-2027 que organizó la Red Castellano Manchega de Desarrollo Rural (RECAMDER), y en la que el presidente de la Red Asturiana de Desarrollo Rural (READER), Belarmino Fernández Ferrienza, explicó el funcionamiento de esta ayuda económica dirigida a desempleados y desem-

3.2.1 Jornada RECAMDER

pleadas que deseen trabajar y vivir en el medio rural asturiano. Tal como informó Fernández Fervienza, se trata de una subvención de 35.000 euros «sin vínculo a ningún gasto e inversión, sino exclusivamente al mantenimiento de la actividad empresarial». Desde su implantación en el Principado, ya son 370 beneficiarios y beneficiarias a los que se les ha concedido esta ayuda de la que están excluidas las actividades agrícolas y ganaderas. Cabe añadir que el importe del ticket rural comenzó con 25.000 euros y desde el año 2020 se incrementó hasta alcanzar los 35.000 euros, que ahora se abonan en tres anualidades.

Tal fue el interés y entusiasmo que despertó el Ticket rural que el presidente de la Red Castellano Manchega de Desarrollo Rural (RECAMDER), Jesús Ortega Molina, explicó que esta comunidad autónoma, con 29 GAL y 884 municipios rurales, pondrá en marcha, a partir del 2023, «una ayuda al emprendimiento rural» pues, según sus propias palabras, «mientras no haya empresa y empleo, no podremos fijar y atraer población a las zonas rurales».

Casi 600 personas de toda España participaron en esta Jornada *on line* de la red castellano manchega e inaugurada por Jesús Ortega Molina, presidente de RECAMDER; Isabel Bombal Díaz, directora general de Desarrollo Rural, Innovación y Formación del Ministerio de Agricultura, Pesca y

Leader en los Fondos Europeos 2021-2027
Jornada Online
24 de Marzo 10:00 h.
Dirigida a: Grupos de Desarrollo Rural, Redes Autonómicas de Desarrollo Rural y representantes de las Administraciones Públicas.

Inauguración

Jesús Ortega Molina Presidente de la Red Castellano Manchega de Desarrollo Rural (RECAMDER)	Francisco Martínez Arroyo Consejero de Agricultura, Agua y Desarrollo Rural de la Junta de Comunidades de Castilla-La Mancha
Isabel Bombal Díaz Directora General de Desarrollo Rural, Innovación y Formación Agroalimentaria del Ministerio de Agricultura, Pesca y Alimentación.	Secundino Caso Roiz Presidente de la Red Española de Desarrollo Rural (REDR)

Ponencias Presentaciones: **José Luis Peralta**, gerente de RECAMDER

Isabel Aguilar Pastor Subdirectora General de Programas y Coordinación de la Dirección General de Desarrollo Rural, Innovación y Formación.	Ampliación de FEADER 2014/2020 en los años 2021 y 2022 y sus efectos en Leader. 10:45 h
Agapito Portillo Sánchez Viceconsejero de Medio Rural de la Consejería de Agricultura, Agua y Desarrollo Rural.	Plan Estratégico de la PAC 2023/2027 y sus efectos en Leader. 11:15 h
Belarmino Fernández Fervienza Presidente de la Red Asturiana de Desarrollo Rural (READER).	Ejemplo de contribución Leader para la recuperación económica y la lucha contra la despoblación: Ayudas a jóvenes emprendedores rurales. 11:45 h
Turno de preguntas	12:00 h
Clausura de la jornada	12:30 h

Acceso a través de plataforma **ZOOM**
Inscripciones:
https://zoom.us/join/zoom/register/WN_7-kbY4AeQgWfK255_Xp8Q
Plazo de inscripción: 19 de Marzo

ORGANIZA: **recamder** COLABORAN:

Programa de la jornada on line para abordar el nuevo periodo de los LEADER.

3.2.1 Jornada RECAMDER

Alimentación; Francisco Martínez Arroyo, consejero de Agricultura, Agua y Desarrollo Rural de Castilla-La Mancha, y Secundino Caso Roiz, presidente de la Red Española de Desarrollo Rural.

El presidente de RECAMDER, como anfitrión de la jornada, aprovechó el momento para celebrar públicamente la aprobación de la nueva ley contra la despoblación de Castilla-La Mancha que, entre otras medidas, incluye incentivos fiscales tanto para las personas que viven en zonas en riesgo de despoblación, como para las empresas que se radiquen en estas áreas. Ortega Molina agradeció al consejero Martínez Arroyo esta iniciativa para la que «ha contado con toda la sociedad civil del medio rural manchego». Como presidente de la red de grupos de acción local, dijo estar satisfecho porque, después de 30 años, «LEADER ha demostrado que es la mejor herramienta de la que disponen los territorios rurales»; unos territorios que «siempre han dado más de lo que han recibido a cambio». En su opinión, tiempos como la pandemia, «están demostrando que el medio rural es una red compacta y muy unida que se crece ante las adversidades y mantiene intacto siempre su espíritu de lucha y trabajo». Por último, Ortega Molina agradeció especialmente la expectación que ha generado esta jornada con la asistencia de instituciones, organismos públicos, grupos de acción local, redes de desarrollo rural, asociaciones,

emprendedores y agentes vinculados al medio rural. «Me emociona el número de inscritos a esta jornada porque eso significa que el mundo rural despierta el interés y la sensibilidad de muchas personas y pone en valor unos territorios a los que nunca se les ha dado la importancia y el protagonismo que se merecen», añadió el presidente de la red castellano-manchega.

En su opinión, nos encontramos actualmente en «un momento decisivo» para «revitalizar el mundo rural mediante herramientas y políticas adecuadas o bien castigarlo y condenarlo definitivamente a su desaparición»; por lo que, según advierte Jesús Ortega Molina, estos años de transición «debemos aprovecharlos para tomar impulso y avanzar con paso firme hacia la meta que nos hemos fijado, que no es otra que cambiar la dinámica a la que se ha visto abocado el medio rural por políticas que sólo tenían en cuenta la realidad urbana».

A renglón seguido intervino Francisco Martínez Arroyo, consejero de Agricultura, Agua y Desarrollo Rural de Castilla-La Mancha. De vocación ruralista y gran defensor de la metodología LEADER, Martínez Arroyo confesó que la Consejería ha establecido una «interlocución estrecha y fluida» con la red manchega. Según dijo, las dificultades que atraviesan las comarcas y municipios rurales «han logrado hacer más efectivo el enfoque

3.2.1 Jornada RECAMDER

LEADER». En relación al nuevo periodo LEADER, el consejero se lamentó de que no tuviese «más enfoque territorial» con un horizonte más amplio que la propia agricultura y la ganadería, pues «la PAC no puede ser el encorsetamiento de los Grupos de Acción Local». No obstante, sí dijo que en Castilla-La Mancha la red autonómica y los GAL serán «nuestros interlocutores preferentes» en el diseño de la nueva política rural más allá del 2021. Cara a este nuevo periodo, más allá de los dos años de transición comunitaria, Arroyo dijo que hay que trabajar sobre dos cuestiones clave: Por una parte, la incorporación de emprendedores y emprendedoras al medio rural y la cooperación entre las Administraciones Públicas y los Grupos de Acción Local. Ambos planteamientos, según sus palabras, «podrían devolvernos la ilusión de los inicios del LEADER».

Por su parte, Isabel Bombal Díaz, directora general de Desarrollo Rural, Innovación y Formación del Ministerio de Agricultura, Pesca y Alimentación, felicitó a RECAMDER por la idoneidad y acierto al celebrar esta jornada cuando «ya estamos vislumbrando el final de la negociación de la PAC». Durante su exposición, aseguró que España será uno de los primeros países en presentar el Plan Estratégico de la PAC (PE PAC) de acuerdo al calendario que actualmente maneja el ministerio. Defendió el método LEADER y la presencia de los GAL en los terri-



Un momento de la videoconferencia de la jornada de la Red Castellano Manchega de Desarrollo Rural.

torios como «herramientas en las que nos tenemos que apoyar todos». Por último, la directora general anunció que habrá ayudas económicas procedentes de diferentes ministerios, de las que «se podrán beneficiar los GAL creando nuevas oportunidades para el medio rural y sus gentes».

Secundino Caso Roiz, presidente de la Red Espa-

ñola de Desarrollo Rural (REDR), cerró el acto de inauguración explicando que, desde la red española, hay «satisfacción» al haber conseguido «blindar el 5 por ciento de FEADER para LEADER»; si bien quedan pendientes asuntos como la simplificación de costes, la homogenización de normativa o el llamado multifondo. Recordó Secundino Caso Roiz

que hubo siete países de la Unión Europea que votaron en contra de ese cinco por ciento a favor de la metodología LEADER. Felicitó a Castilla-La Mancha por la puesta en marcha de una ley «pionera» en el ámbito autonómico con la confianza de que se vayan sumando otras regiones españolas. A propósito de algunos titulares de prensa referidos a que la pandemia ha puesto de moda lo rural, Secundino Caso Roiz dijo que los GAL llevan 30 años en el territorio siendo «los únicos que incorporamos y ponemos en valor la opinión del territorio». Con el deseo de un tiempo más feliz para el mundo rural se despidió el presidente de REDR felicitando de nuevo la capacidad de convocatoria de los manchegos y la puesta en marcha de una ley contra la despoblación que «nos viene a demostrar que el futuro del medio rural español no puede recaer solamente en LEADER». Posteriormente se presentaron las ponencias de Isabel Aguilar Pastor, subdirectora general de Programas y Coordinación de la Dirección General de Desarrollo Rural, Innovación y Formación del ministerio; Agapito Portillo Sánchez, viceconsejero de Medio Rural de la Consejería de Agricultura, Agua y Desarrollo Rural y Belarmino Fernández Fervienza, presidente de READER. Finalizó la jornada con un turno de preguntas que dirigió el gerente de RECAMDER, José Luis Peralta y unas palabras de despedida del presidente de RECAMDER, Jesús Ortega Molina.

3.2.2 Jornada Ticket Rural ARCA

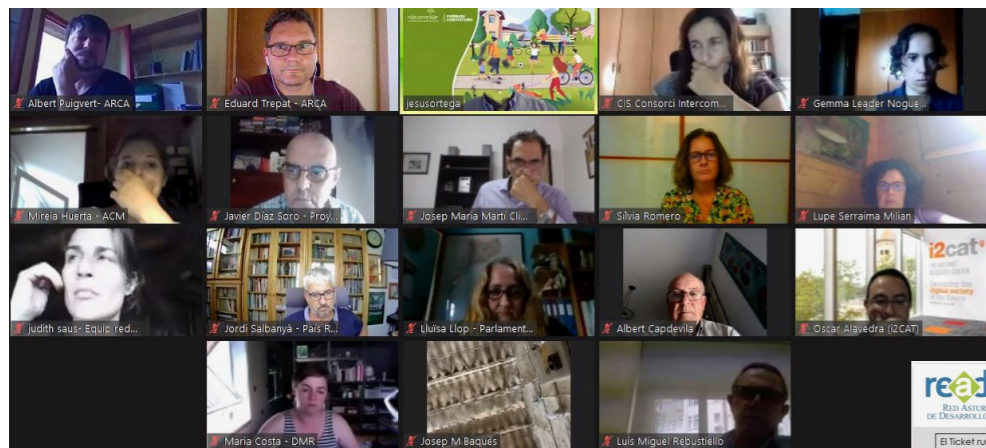

ARCA se interesa por el modelo LEADER del Principado

Presentación a los Grupos de Desarrollo Rural de Cataluña de la iniciativa Ticket Rural y el funcionamiento de la Red Asturiana y los Grupos en el Principado de Asturias. En esos momentos, la Asociación de Iniciativas Rurales de Cataluña (ARCA) estaba inmersa en la elaboración de la Agenda Rural catalana y consideraba fundamental plasmar muchos de los aspectos que Asturias había implementado en la iniciativa LEADER, especialmente el denominado Ticket Rural. El nue-

vo modelo de comunicación entre Grupos de Desarrollo Rural y Consejería, con la puesta en marcha de la denominada Comisión Técnica, la gran cantidad de líneas de actuación que tienen encomendadas los grupos, etcétera, fueron los aspectos abordados en la disertación del gerente de READER. La videoconferencia fue un éxito con la participación de presidentes, gerentes, técnicos y representantes de los doce Grupos de Desarrollo Rural de Cataluña.

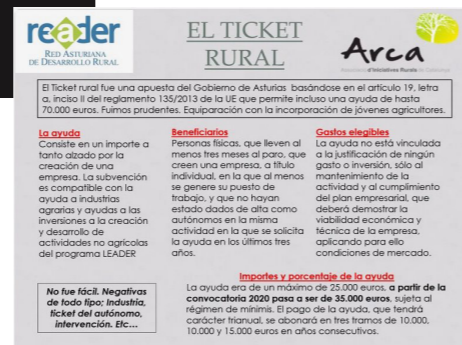

3.2.3 Jornada en Galicia

Galicia se interesa por el modelo de funcionamiento de READER y los GDR asturianos

La Red Asturiana de Desarrollo Rural (READER) y el Grupo de Desarrollo Rural del Bajo Nalón participaron en la localidad de Abegondo, donde tiene la sede el Grupo de Acción Local de Mariñas-Betanzos, en una jornada de trabajo de los grupos y la Administración de Galicia para explicar, por una parte el funcionamiento de los grupos en el Principado y por otra para exponer el modelo de Red que representa READER tanto a nivel regional como nacional. El gerente y el presidente del Bajo Nalón, Jaime Menéndez Corrales y Juan Lázaro Menéndez, fueron los encargados de resumir las funciones que tienen los GDR de Asturias, así como las líneas sobre las que actúan. Cabe recordar que en nuestra región los grupos gestionan once medidas, siendo la comunidad de España que más tienen. Una de las medidas que más expectación levantó fue la denominada Ticket Rural, puesta en marcha en nuestra región en este periodo y que se está convirtiendo en un modelo que ya empiezan a implantar en otras comunidades autónomas. Por parte de READER, el gerente, Luis Miguel Rebustiello, explicó el modelo de funcionamiento que



tiene la Red, las relaciones con la administración y la gestión de fondos que realiza destinados a los Grupos, cómo se ha coordinado el servicio técnico de arquitectura, el jurídico, las auditorías o la promoción del Leader en nuestra región. Galicia, que está intentando poner en marcha una red de grupos de acción local, siempre ha manifestado su intención de que sea muy parecida a la de READER. La jornada también sirvió para acercar posturas de cara a posibles proyectos de cooperación futuros entre los grupos gallegos y asturianos, así como iniciar una coordinación de trabajo de cara al próximo periodo comunitario.

3.2.4 Jornada Ticket Rural Aragón

El Ticket Rural y la gestión del LEADER en Asturias encandila en Aragón



Es justo reseñar que en lo que respecta a la iniciativa LEADER, Asturias está a la cabeza en muchos temas, de ahí que desde las distintas redes de desarrollo rural y desde un importante número de grupos de acción local se demande a READER para que explique cómo se está gestionando la iniciativa LEADER en nuestra región. En esta ocasión fue la Red Aragonesa de Desarrollo Rural (RADR) la que solicitó una videoconferencia para explicar el modelo astur.

El gerente de READER, Luis Miguel Rebustiello, y el gerente del Bajo Nalón, Juan Antonio Lázaro, fueron los encargados de desgranar tanto el modelo de funcionamiento de la Red Asturiana como el de los Grupos de Acción Local. Ambos modelos están en estos momentos entre los mejores no solo de España, sino de Europa, no solo por su dotación económica o por las líneas que abarcan, sino por el modelo de trabajo entre la Administración, la Red y los Grupos.

3.2.5 Jornada Red Rural Europea

READER presenta el Ticket del Autónomo Rural en un seminario de la Red Rural Europea

La Semana de la Visión Rural (Rural Vision Week) es un seminario virtual organizado por la Red Europea de Desarrollo Rural (REDR) en colaboración con la Comisión Europea, que tuvo un variado programa durante una semana, incluyendo presentaciones y discusiones de alto nivel, talleres temáticos y actividades complementarias. Se desarrolló del 22 al 24 de marzo en horario de mañana y tarde. Todas las sesiones de la Semana de la Visión Rural y actividades relacionadas se llevaron a cabo *on line*.

El objetivo del evento fue tener una completa visión del mundo rural a escala europea, analizando su problemática, planteando soluciones y buscando la referencia de las buenas prácticas extrapolables a otros territorios. Expertos de toda Europa debatieron en mesas temáticas, talleres específicos y plenarios, sobre el futuro del mundo rural post PAC 2020, con especial protagonismo para el programa LEADER.



Participaron 850 expertos de 27 países, contando con la presencia de los máximos responsables de la DG AGRI de la UE, que expusieron los últimos avances sobre la PAC 2023-27, pendiente de las reuniones definitivas de los trilogos de negociación previstos para fin de mes.

En representación de READER participó Juan Antonio Lázaro, gerente del GDR Bajo Nalón en el taller dedicado al empleo en el Medio Rural, aportando como ejemplo de buenas prácticas el Ticket del Autónomo Rural aplicado en Asturias durante el periodo 2014-20. Esta participación supone un reconocimiento a una apuesta firme del Gobierno regional asturiano, por un tipo de ayuda posible pero no aplicada a escala estatal hasta este periodo, que ya había sido seleccionada en otras ocasiones por diferentes instituciones europeas como ejemplo de aplicación de Costes Simplificados y generadora de empleo directo.

El presidente de READER insta a las administraciones a «poner una alfombra roja a quienes quieran emprender en el campo»

El presidente de la Red Asturiana de Desarrollo Rural, Belarmino Fernández Fervienza, participó en las Jornadas Pegados a la Tierra que, organizadas por el diario El Comercio, se celebraron en los paradores de Cangas de Onís y Cangas del Narcea respectivamente a lo largo del año 2021.

En las jornadas celebradas en Cangas de Onís, Fernández participó en la mesa sobre la despoblación junto al secretario de Estado para el Reto Democrático, Francisco Boya, y el comisionado para el Reto Demográfico en el Principado, Jaime Izquierdo, coincidiendo todos en la necesidad de igualar las oportunidades «de las grandes ciudades con el mundo rural», aunque reconocieron que «la despoblación es un problema complejo, ya que cada ruralidad es diferente y tiene sus peculiaridades y es importante conocer el contexto de cada territorio». La siguiente edición de las Jornadas Pegados a la Tierra, organizadas por diario con el apoyo del Gobierno del Principado de Asturias, Fundación EdP, Unicaja y Seguros Reale y la colaboración de Paradores celebradas en Cangas del Narcea, fue

un canto de optimismo sobre el futuro del campo asturiano. Y muy particularmente del Primer Sector, como se rebautizó ayer en el Parador de Corias a la agroganadería y al sector agroalimentario a propuesta del subdirector de Movimiento de Tierras de la Xunta de Galicia, Alejandro Sánchez de Dios, con una acogida general positiva por parte del selecto grupo de ponentes que ayer acudieron al acto.

Primer Sector y no el tradicional 'sector primario' porque, en palabras de Sánchez de Dios, «la alimentación es lo que más tiempo y más interés nos debería tomar», y por la dignidad que supone colocar la producción de alimentos para la comunidad «como el primer sector y no el 'primario', como se llama a alguien de pocas luces».

Podría parecer una chanza, pero a Sánchez de Dios se le entendió alto y claro, como subrayó la directora general de Desarrollo Rural y Agroalimentación del Principado, Begoña López Fernández: «Suscribo totalmente sus palabras», anotó, a la vez que puso el dedo en unas cuantas llagas. La primera, y mirando para su propio concejo de origen, Cangas del Nar-



Un momento de la retransmisión de 'Pegados a la tierra', con la participación del presidente de READER.

cea: «En un lugar con producción lechera como es éste no tenemos ni una sola quesería», anotó. Eso sí, ambos coincidieron en lanzar un mensaje de optimismo, puesto que, en palabras de López Fernández, «el campo asturiano está lleno de oportunidades para aprovechar».

La burocracia

El encuentro se dividió en tres mesas de debate. En la primera, Begoña López Fernández,

compartió plantel con el presidente de la Red READER de Asturias y alcalde de Somiedo, Belarmino Fernández Fervienza, y con el profesor universitario y miembro del equipo de Derecho Administrativo Público, Diego Rodríguez Cembellín. Se trataba de evaluar las posibles actuaciones a afrontar para reducir la burocracia a los emprendedores en el ámbito del campo asturiano. Begoña López argumentó que con el decreto de la Consejería de Hacienda del pa-

3.2.6 Jornada Pegados a la Tierra

Belarmino Fernández Fervienza junto al resto de intervinientes en otra de las jornadas organizadas por 'Pegados a la tierra'.



sado 22 de noviembre se ha avanzado en este sentido, pero los tres coincidieron en que queda aún mucha tarea por afrontar. Fernández y Cembellín convergieron en la necesidad de «derogar normativa» obsoleta o redundante, así como en la de «agilizar las gestiones», en particular en un momento en el que «no podemos permitirnos el lujo de no aprovechar los fondos europeos Next Generation» en toda su potencialidad.

«Hay mucha gente en la ciudad que está viviendo con mil euros» y a la que «le gustaría emprender en el medio rural, que está lleno de oportunidades». Así centró el debate la directora general de Desarrollo Rural del Principado, Begoña López, en la primera mesa de la jornada, sobre la desburocratización para el emprendimiento rural. Hay oportunidades, y por ello, en palabras del alcalde de Somiedo y presidente de la Red de Desarrollo Rural de Asturias, Belarmino Fernández,

3.2.6 Jornada Pegados a la Tierra

«las administraciones tenemos que ponerle una alfombra roja a quienes quieran aprovecharlas». ¿En qué consiste esa alfombra roja? Diego Rodríguez Cembellín, profesor del departamento de Derecho Administrativo Público de la Universidad de Oviedo, anota que «la lucha contra la burocracia tiene que centrarse en que la Administración sea mejor, no menor. No más o menos leyes, sino que ofrezcan instrumentos, como las declaraciones de responsabilidad, que no aboquen a renunciar a los proyectos o a hacerlos sin autorización. La actividad inspectora ha de realizarse correctamente para que no se escapen los infractores», pero sin lastrar a los cumplidores. Con todo, la visión es optimista, porque «hay iniciativas legislativas para desburocratizar, y Asturias está en esa línea, aunque debería ser un poco más ambiciosa».

López Fernández recordó en ese sentido que «nada más entrar modificamos las bases de las ayudas LEADER simplificando la gestión, porque entendíamos que había un problema. Son fondos financiados por la UE y es complejo simplificar, porque hay que cumplir unas normativas y justificar por qué y por qué no se da una ayuda. Tenemos que ser capaces de agilizar esos procesos, es un trabajo en conjunto de diversas administraciones y de las asesorías. Caminar a que te den todo solucionado, cuando contratas un servicio».

Confiar en el ciudadano

No está en juego solo que haya o no emprendimiento, sino una gran cantidad de fondos europeos destinados a la recuperación, los Next Generation. Por eso, Diego Rodríguez Cembellín advierte: «con los fondos europeos vamos a tener problemas para cumplir con los plazos que marcan directamente porque la Administración se colapsa. Y también es un problema de mentalidad, pues la Administración no solo tiene que poner normas, sino también que confiar en el ciudadano. Y eso se plasma en la declaración responsable, la comunicación previa o el silencio administrativo positivo».

Belarmino Fernández pone un ejemplo: «si uno pone una quesería con declaración responsable, sabe que luego vendrán los controles y que tiene que cumplir con la normativa».

Como posibles soluciones, la directora general propone: «hay que apoyarse más en las nuevas tecnologías y ser más ágiles en sacar normas más dinámicas. No es fácil, si lo fuera no estaríamos aquí hablando de esto».

También se abogó por «aprovechar lo que hemos aprendido con la pandemia y optar por la digitalización en los procesos administrativos», una postura que también defendió en su discurso en el acto de clausura de la jornada del consejero de Medio Rural y Cohesión Territorial, Alejandro Calvo.

3.3 Otras jornadas

El futuro está en tus manos: Jornada con la sociedad civil asturiana y los eurodiputados asturianos

La Red Asturiana de Desarrollo Rural (READER) fue una de las apenas treinta entidades invitadas a participar en el encuentro con los eurodiputados asturianos, Susana Solís y Jonás Fernández organizado por Compromiso Asturias XXI con la colaboración de la Federación Asturiana de Empresarios bajo el epígrafe 'El futuro está en tus manos'.

Ha sido una jornada de encuentro y debate entre un grupo de organizaciones, empresas y representantes de nuestra región con el objetivo de acercar a Europa nuestra región y viceversa. En la misma además de escuchar a los dos oradores, se estableció un interesante debate en el que se hicieron interesantes reflexiones, se pusieron sobre la mesa algunas inquietudes y se lanzaron buenas ideas y propuestas, tan necesarias para encontrar mejoras necesarias para el futuro de nuestra región.



3.3 Otras jornadas



Día de Europa en la FIDMA

Reader asistió un año más al día de Europa en el transcurso de la Feria Internacional de Muestras de Gijón en la que participaron, entre otros, el eurodiputado asturiano Jonás Fernández y el alto directivo del Comité de las Regiones Pedro Cervilla, así como representantes de la asociación Europea y otras autoridades. También en el trans-

curso de la FIDMA, la Red estuvo presente en el acto de presentación y posterior jornada de la Asociación Mujeres de Empresa (MdE), con cuyas directivas se mantuvo un pequeño encuentro en los que READER animó a la asociación a encontrar y atraer a empresarias del mundo rural a la recién constituida entidad.

Jornada Campo y Ganadería organizada por el Grupo Parlamentario Ciudadanos



El gerente de READER, Luis Miguel Rebutiello, asistió a la jornada que bajo el título 'Campo y ganadería' organizó el Grupo Parlamentario de Ciudadanos en la Junta General del Principado de Asturias. La jornada contó con la participación de María del Carmen Martínez, diputada nacional;

Marta García, diputada en el Parlamento de Cantabria y ganadera; Marta Vega, ganadera, y Susana Fernández, portavoz de Ciudadanos en la Junta General del Principado, quienes analizaron la actual situación de los territorios rurales, centrando el foco en el sector ganadero fundamentalmente.

Las empresarias asturianas fundan una nueva asociación

READER asistió a la presentación oficial de Mujeres de Empresa (MdE) en la Feria de Muestras de Asturias. Este proyecto, que arranca con 40 socias fundadoras, surgió en pleno confinamiento con el fin de interconectar a empresarias, profesionales y autónomas asturianas, convirtiéndose en un motor de cambio y excelencia de las asociadas, sus negocios y la sociedad asturiana, a través de la cooperación, la transformación digital y la innovación.

Valores como el compromiso, la diversidad, la independencia, la sostenibilidad y la transparencia están en los pilares de su estructura. Su presidenta es Charo Gómez Haces, que ha explicado que «queremos llegar hasta el último pueblo de Asturias donde haya una emprendedora o idea emprendedora». Ha añadido que «tendremos en cuenta las características del emprendimiento femenino, marcado aún por la necesidad de compatibilizar la familia y el trabajo».



READER felicitó a las empresarias por esta nueva iniciativa y les solicitó que aglutinasen en la misma a aquellas mujeres empresarias que existen en el medio rural asturiano.

3.3 Otras jornadas



Jornada 'Intercambio virtual entre GO y proyectos innovadores con temática de trazabilidad'

(Carmen Bouzas presenta el proyecto INNOQUESAR)

La Red Asturiana de Desarrollo Rural fue miembro activo del Grupo Operativo Innoquesar junto con CTIC, Asincar y la Asociación para el Desarrollo Integral del Oriente de Asturias (ADRIOA), a través del cual se desarrolló una herramienta digital para el control de todo el

proceso de elaboración de quesos con DOP e IGP de Asturias. En la jornada del Ministerio de Agricultura, Pesca y Alimentación, Carmen Bouzas, del CTIC, expuso el proyecto como uno de los ejemplos innovadores para la industria agroalimentaria.

REPRESENTACIÓN EN LA RED ESPAÑOLA DE DESARROLLO RURAL

4



Representación en la Red Española de Desarrollo Rural

La Red Asturiana de Desarrollo Rural (READER) es una de las redes regionales más asentadas en el seno de la Red Española de Desarrollo Rural (REDR) en la que ostenta la vicepresidencia segunda de esta entidad nacional desde hace casi dos décadas. La relación entre ambas organizaciones es muy estrecha y la colaboración está al mismo nivel. Sobre nuestra entidad se ha depositado tanta confianza y responsabilidad que incluso el presidente de READER ha representado en algunas ocasiones a los GDR nacionales sustituyendo al presidente de la REDR. El año 20210, la Red Española y la Red Asturiana dieron el pistoletazo inicial para el siguiente periodo al celebrar en Somiedo las Jornadas '30 años de LEADER en España', lo que supuso el encuentro presencial de más de 220 representantes de Grupos de toda España después de dos años de restricciones por culpa del COVID, por culpa de la pandemia, ha sido especial,

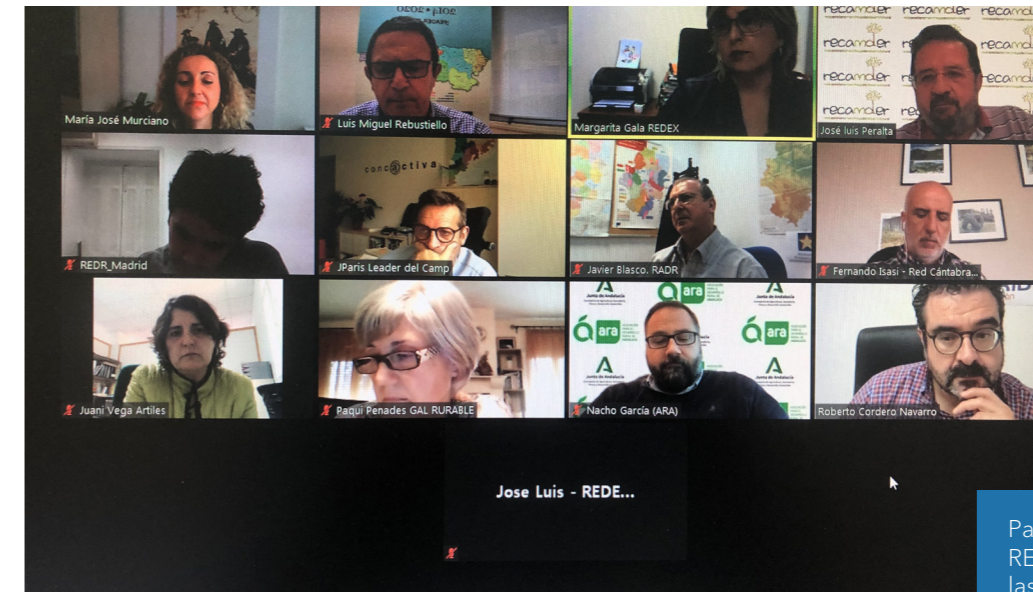

Participación de READER en una de las reuniones telemáticas de REDR.

por denominarlo de alguna manera, pero no por ello ha dejado de ser muy productivo.

Tanto el presidente como el gerente de READER, participaron en las Juntas Directivas y la asamblea general de la REDR. El gerente, a su vez, también formó parte de la comisión Técnica que se ha creado en la Red Española de cara a analizar toda la problemática que está generando el nuevo periodo de programación europea.

Las reuniones presenciales están siendo sustituidas progresivamente por videoconferencias, con

encuentros y reuniones virtuales de alto nivel político, institucional y social a los que, dicho de paso, en muchas ocasiones asistió el presidente de READER, Belarmino Fernández Fervienza. Cabe destacar que en el proyecto denominado 'Marcos de los ODS', puesto en marcha por la REDR, la primera gran actuación fue en Pola de Somiedo con la inauguración del primero de los citados marcos, en breve se inaugurará uno en la costa de Navia-Porcía, y que se ubicarán en todas las comunidades autónomas de nuestro país.



Consolidación de la metodología LEADER en la región boliviana de Chuquisaca

La Fundación Cideal y la Red Asturiana de Desarrollo Rural (READER) presentaron ante el organismo que se encarga de la cooperación al desarrollo de Canadá, un proyecto para continuar trabajando en la consolidación de un Grupo de Acción Local en la provincia boliviana de Chuquisaca, puesto en marcha por READER hace unos años.

El proyecto será implementado en las zonas rurales de las siguientes provincias de Chuquisaca, en Bolivia: Belisario Boeto (capital Villa Serrano); Jaime Zudañez (Villa Zudañez); Oropeza (capital Sucre); Tomina (capital Padilla) y Yamparaz (capital Tarabuco). Entre todos, suman una población aproximada de 400.000 habitantes. En cuanto a la población de la zona por sexos, casi el 53% son hombres y el 47% mujeres. El objetivo de la intervención es fortalecer en el territorio la filosofía LEADER del Fondo Europeo Agrícola de Desarrollo Rural

(FEADER) y la constitución de Grupos de Desarrollo Rural para mejorar la vida de los ciudadanos gracias a la colaboración de entidades públicas y de la sociedad civil, es decir, del tejido socioeconómico del territorio, las asociaciones de mujeres, jóvenes, comerciantes y empresarios, entre otros. La existencia de diversos sectores económicos en los municipios ha sido clave para el desarrollo territorial.

La población en Chuquisaca ha variado en los últimos años, de acuerdo a factores diversos que están provocando la disminución de habitantes en la zona rural, como es el caso de la migración a la ciudad buscando nuevas alternativas, mejores condiciones y oportunidades de empleo y generación de ingresos económicos.

Como resultado de esta evolución demográfica, en 2016, se realiza una primera intervención en el territorio a través de la Red Asturiana

de Desarrollo Rural (READER), de España, que inició su andadura de proyectos de cooperación al desarrollo en Chuquisaca al considerar que el modelo de gestión de los GAL encaja con el territorio boliviano. Tras un primer análisis, y un viaje de identificación, READER consiguió un importante socio local, la Coordinadora de Integración de Organizaciones Económicas Campesinas (CIOEC), con la que se ha conseguido poner la primera piedra de un proyecto más ambicioso a ejecutar a corto plazo.

El objetivo general del proyecto es promover el desarrollo económico en las citadas provincias de Chuquisaca, mediante acciones que mejoren la productividad, promuevan el empleo y aumenten los ingresos para mejorar la vida de sus habitantes, con especial atención en el colectivo de mujeres y jóvenes. Para alcanzarlo, serán necesarias acciones que nos permitan lograr los siguientes resultados:

- **Resultado 1:** Las provincias de Belisario Boeto; Jaime Zudañez; Oropeza; Tomina y Yamparaz han sido diagnosticadas para conocer sus potencialidades e identificar actores del territorio, con especial atención en mujeres y jóvenes, para conseguir la transformación socioeconómica del área rural
- **Resultado 2:** El Grupo de Desarrollo Rural (GDR) ha sido formulado y posicionado como



Reunión de trabajo con representantes de la región de Chuquisaca, Bolivia.

instancia político-privada que gestiona políticas favorables para el desarrollo local.

- **Resultado 3:** El plan de acción territorial ha sido diseñado según las necesidades detectadas en el diagnóstico y orientado a garantizar el empoderamiento de la población local.

- **Resultado 4:** Los actores del territorio y los órganos de dirección del GDR han ido formados y capacitados en la filosofía y metodología LEADER y en gestión del desarrollo local.

Como indicamos en epígrafes anteriores, READER, en colaboración con la Coordinadora de Integración de Organizaciones Económicas Campesinas (CIOEC), ya dieron hace 4 años un primer paso para constituir un GDR en Tomina, Villa Serrano y Villa Alcalá, proyecto financiado por la Agencia de Cooperación Asturiana. Por falta de fondos, no pudieron continuar con la idea y, por ello, planteamos ahora este proyecto, que desde el territorio se apoya y se demanda.

Los socios actualizarán el primer diagnóstico realizado sobre el territorio, ampliando el estudio a provincias renovando así la lista definitiva de actores del territorio. Tras el diagnóstico, se podrá fortalecer el GDR; diseñar la estrategia de trabajo y empezar a afrontar las acciones en el territorio.

El proyecto cuenta con un presupuesto de 45.000 euros.

Impulsar el desarrollo económico en las zonas rurales de Chuquisaca Centro gracias al fomento del sector turístico

La Red Asturiana de Desarrollo Rural junto a CIOEC de Chuquisaca, que es la institución que agrupa a las Organizaciones Económicas Campesinas Indígenas y Originarias de Bolivia (OECAs) en esa región Boliviana, y la colaboración de BelConsultores, presentó a las subvenciones que concede para proyectos de Cooperación al Desarrollo la Fundación La Caixa un proyecto, de 50.000 euros de montante económico, para desarrollar una estrategia turística en la que basar parte del desarrollo de una de las regiones más empobrecidas de Bolivia.

El objetivo del proyecto es impulsar el desarrollo económico en las zonas rurales de Chuquisaca Centro, gracias al fomento del sector turístico y aplicando la metodología LEADER de los Grupos de Desarrollo Rural. Con esta estrategia, se persigue diversificar la economía de las citadas regiones para fijar población, con acciones para impulsar el turismo y lideradas por colectivos vulnerables, especialmente mujeres y jóvenes. Los beneficiarios serán en torno a 286.000 habitantes de Chuquisaca Centro, concretamente de los municipios de Tomina, Villa Serrano y Villa Alcalá.

La actuación está encabezada por la Red Asturiana de Desarrollo Rural (READER) que como socio local tiene a la Coordinadora de Integración de Organizaciones Económicas Campesinas, Indígenas y Originarias de Bolivia, a través de la Cámara Integradora de Organizaciones Económicas Campesinas de Chuquisaca (CIOEC Chuquisaca). Ambas entidades –READER y CIOEC Chuquisaca– trabajan coordinadas desde el año 2017, fecha en que READER hizo un viaje de diagnóstico al territorio para estudiar las posibilidades de implementar la metodología LEADER en estas regiones, creando así Grupos de Desarrollo Rural (GDR). La experiencia fue todo un éxito y se encontraron sinergias importantes en el territorio, así como

entidades y asociaciones interesadas en participar y formar parte de los GDR.

Fruto de ese primer viaje, se inició la constitución de los GDR y se diseñó una Estrategia de Desarrollo Rural a partir de las potencialidades del territorio, que se estudiaron al detalle. Como resultado de ese diagnóstico, se determinó que el sector turístico es uno de los que más potencial tiene en Chuquisaca y, por ello, trabajar para impulsarlo es una de las prioridades más inmediatas del GDR de Bolivia.

El proyecto que se presenta a la Convocatoria de Cooperación Internacional de Fundación La Caixa pretende dar continuidad a esa iniciativa, impulsando acciones concretas para el desarrollo socioeconómico del territorio, siguiendo la estrategia LEADER que tanto domina la Red Asturiana de Desarrollo Rural y con la que puede hacer una transferencia de conocimiento integral. Para ello, la estrategia que se presenta está integrada por cuatro resultados, que son los siguientes:

1. **Las potencialidades turísticas del territorio han sido diagnosticadas para tener un mayor conocimiento de los municipios de Villa Serrano, Villa Alcalá y Tomina, en Chuquisaca, y poder diseñar una estrategia sostenible de desarrollo socioeconómico. Este resultado se consigue a través de varias actividades,**

como realizar un análisis DAFO (Debilidades, Amenazas, Fortalezas y Oportunidades) para determinar el número de sitios / patrimonios muebles e inmuebles tangible e intangible del territorio analizados, con especial interés en el desarrollo turístico. También se diagnosticará el número de jóvenes y mujeres de estos municipios interesados en participar en la estrategia; así como el número de emprendedores y personas que han mostrado interés en aprovechar las potencialidades del territorio para su posterior desarrollo.

2. **El Plan de Desarrollo del sector turístico 2022-2024 de Chuquisaca Centro ha sido redactado. Los GDR ya constituidos en el territorio, junto con el apoyo del READER y consultores externos, serán los encargados de redactar la estrategia sectorial. Además, entre todas las partes, se determinará qué actividades son prioritarias para impulsar el sector turístico de acuerdo con los contenidos del Plan, para desarrollar en los próximos tres años.**
3. **Los actores del territorio han sido formados en habilidades relacionadas con el sector turístico, con enfoque de género y priorizando**

a mujeres y jóvenes. Para obtener este resultado, se diseñará un plan de formación para capacitar a mujeres y jóvenes en la explotación del sector turístico. Se espera realizar al menos 100 horas de formación, con 50 participantes.

4. **El Plan de comunicación ha sido diseñado y ejecutado para dar a conocer el plan sectorial de turismo y atraer participantes y talentos. Se diseñará un plan off line y on line para tener presencia en los medios de comunicación y dar difusión a las actividades que se desarrollarán, así como al donante que ha permitido dicha ejecución.**

En la ejecución del proyecto, se dará prioridad a los colectivos más vulnerables, como mujeres y jóvenes, que son los que más dificultades tienen para acceder al mercado laboral, y pueden encontrar en una iniciativa de este tipo una oportunidad para el emprendimiento. El proyecto también contribuye a fijar población en el territorio rural, ya que en los últimos años se ha notado una tendencia al alza en las migraciones de la zona rural a las ciudades, buscando nuevas alternativas, mejores condiciones y oportunidades de empleo, así como generación de ingresos económicos.

READER participa en un proyecto de cooperación internacional para poner en valor el producto pesquero en Cabo Verde

READER, junto con Cooperera Ong, trabajó durante este año en la preparación de un proyecto de cooperación en Praia, capital de Cabo Verde que fue presentado a la convocatoria que realiza la Agencia Española de Cooperación Internacional al Desarrollo (AECID). El citado proyecto se centraba en el apoyo a los pescadores, buceadores y pescaderas del barrio de Achada Grande en la capital caboverdiana. La Red participó en todo el proceso de elaboración de la propuesta y posteriormente en la reformulación de la línea base del mismo.

Concretamente, READER liderará todas las actividades de formación y capacitación a la comunidad pesquera local, con la colaboración de expertos en la materia, como profesorado de la Escuela de Formación Profesional Náutico-Pesquera del Principado de Asturias, un paso imprescindible para garantizar una pesca artesanal sostenible y resiliente al clima. Según consta en el proyecto, los beneficiarios directos serán pescadores y pesca-

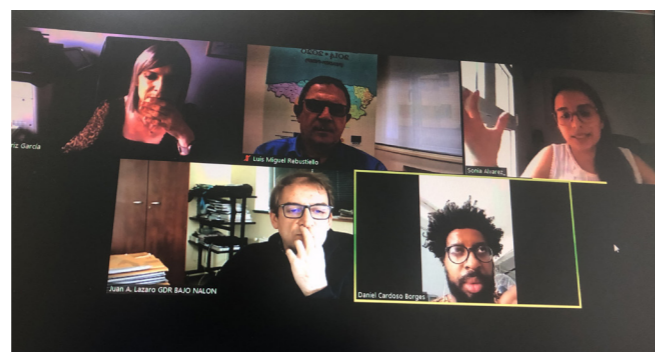

RURALITIES: Centros de formación y experiencia rural inteligentes para el clima que mejoran los ecosistemas y se basan en el conocimiento

deras, incluidos hombres y mujeres jóvenes, que desarrollan actividades de captura, procesado y venta de producto pesquero a pequeña escala en los barrios anteriormente citados, cuya labor se transmite generacionalmente y se establece como elemento fundamental de la identidad cultural de la comunidad.

Como beneficiarios indirectos se contabilizan en torno a mil personas, integrantes de los núcleos familiares. En ambos barrios, el 50% de la población son jóvenes menores de 22 años y el 53% mujeres. La mayoría de las familias viven de la pesca artesanal y la venta ambulante, actividades económicas formales e informales vinculadas al puerto y a los almacenes.

El proyecto incluye también el refuerzo del tejido asociativo de la comunidad de pescadores artesanales desde un enfoque de género, así como el diseño e implementación de un modelo de buenas prácticas de gestión y comercialización pesquera sostenible, incluyendo la creación de una marca. Además de READER y Cooperera, también participan en la actuación las ONGs locales África 70 y la Asociación Pescadores y Pescaderas de Achada Grande Tras; el Instituto para el Crecimiento Sostenible de la Empresa (ICSEM), con sede en Vigo; y la empresa asturiana Bel Consultores SL. El proyecto presentado se acerca a los 300.000 euros de subvención.

La Red Asturiana de Desarrollo Rural, junto con la Fundación CTIC, ASINCAR y el Grupo DEX configura el núcleo de entidades asturianas que participan en el proyecto 'Centros de formación y experiencia rural inteligentes para el clima, que mejoran los ecosistemas y se basan en el conocimiento' (RURALITIES), y al que se han sumado un importante número de organizaciones de más de treinta países de todo el mundo.

RURALITIES ofrece un marco de aprendizaje impulsado por la acción climática y que mejora los ecosistemas, organizado en centros, por ejemplo, RURALITIES, que comprende una serie de metodologías innovadoras cuyo núcleo es el alumnado, con el apoyo de una amplia red de Living Labs, por ejemplo, RURALITIES, y una plataforma digital basada en blockchain que combina Internet y tecnologías inalámbricas, para ayudar a involucrar,

conectar y capacitar a los actores.

Esto se hace mediante un enfoque multipunto, por ejemplo, multiactores, multidisciplinas, multisistemas, multiescala, multisectores y multiniveles, como se muestra en la figura 1. RURALITIES se basa en la contratación, preparación, formación y entrenamiento de más de 1.000 facilitadores para diversas tareas (por ejemplo, formadores, facilitadores, modelos de conducta, coordinadores de centros, etc.), que desempeñan un papel importante en la creación de la matriz y la plataforma sobre la que se construye, desarrolla y evoluciona el marco de aprendizaje.

RURALITIES apoya la innovación rural en las regiones y los sectores económicos en los que los innovadores rurales aún no participan en una red pertinente y coordina las redes SIMSES identificadas que promueven soluciones de innovación rural, al tiempo que establece centros multipuntos innovadores de experiencia y formación sobre innovación rural.

Figura 1 - Marco de aprendizaje multipuntos de RURALITIES

Durante un periodo de cinco años, el

consorcio RURALITIES se compromete a apoyar la transformación del desarrollo rural sostenible, con un plan de acción basado en la consecución de una visión a largo plazo, y también a proponer el avance de un marco legislativo basado en la comunidad. Los mecanismos vinculantes entre la educación y la formación, los modelos de negocio transparentes y justos, la preservación del medio ambiente y los apoyos legislativos claros e integrados basados en los derechos, son vitales para garantizar el cumplimiento y la consecución de los objetivos establecidos en el tema y el destino del Programa de Trabajo 'Comunidades rurales, costeras y urbanas resilientes, inclusivas, saludables y verdes'.

1.1 Objetivos

RURALITIES aplica una metodología global basada en los ecosistemas y en el conocimiento de las ciencias sociales y las humanidades para ofrecer un marco de aprendizaje multipunto que permita el desarrollo eficaz de las capacidades de las comunidades de las zonas rurales para garantizar un desa-

FIGURA 1

Call: [HORIZON-CL5-2021-COMMUNITIES40-02] - [Expertise and training centre on rural innovation] EU Grants Application form (HE RIA/IA): V1.2 - 25.05.2021

'Climate smart, ecosystem-enhancing and knowledge-based rural expertise and training centres' – RURALITIES

List of participants (P No: Partner Number, PI: coordinator)

PNo	Participant organisation name	Short name	Country
1	I.I.S. Antonio Cecchi	IISAC	Italy
2	Asociația Rural Development Research Platform	RDRP	Romania
3	CENTER TECH. RES. AND INNOV. LTD	CETRI	Cyprus
4	AS. DE INV. DE IND. CARN. PRINC. ASTURIAS	ASIN	Spain
5	KEMJSKI INSTITUTE	NIC	Slovenia
6	UNIVERSIDAD POLITÉCNICA DE MADRID	UPM	Spain
7	INSTIT. DEV. AND INNOVATION - IDI	IRI	Serbia
8	PARTICULA GROUP d.o.o.	PART	Croatia
9	SVEUČILISTE U ZAGREBU AGRONOMSKI FAKULTET	UNIZG	Croatia
10	AFRICAN CENTRE FOR TECHNOLOGY STUDIES	ACTS	Kenya
11	Centro de Inv. e Transf. de Tec. Desenvolvimento Comunitário	CITT	Mozambique
12	EUROP. SOC. QUAL. PATIENT SAFETY L.	EQPS	Denmark
13	THE HIGHLANDS AND ISLANDS TRANSPORT PARTNERSHIP	HTP	UK
14	ASPIRE-IGEN	ASPI	UK
15	Mugla Sıtkı Koçman University	MUNI	Turkey
16	Marin Biyotek. Ürünleri ve Gıda San. Tic.	MARIN	Turkey
17	UNIVERSITE DE YAOUNDE I	LETS	Cameroon
18	Université Libre de Bruxelles	ULB	Belgium
19	CONSERVATION EDUCATION AND RESEARCH TRUST	EW	UK
20	INAGRO, PROV. EXT. V. A. IN PRIVAATRECHTELIJKE VORM VZW	INAG	Belgium
21	ARAB ACAD. SC. TECH. MARITIME TRANSPORT	ASTM	Egypt
22	Regionalna razvojna agencija Posavje	RRAP	Slovenia
23	SC YXS AVALANA SRL	XSAY	Romania
24	UNIV. P. S. VIEȚII "ION IONESCU DE LA BRAD" DIN IASI	UNIVI	Romania
25	GAL Siret Moldova	SIRET	Romania
26	Sokoine University of Agriculture	SUA	Tanzania
27	Université de Nouakchott AI Aasriya	UNINO	Mauritania
28	INST. FAC. DES SCIENCES AGRONOMIQUES (IFA) DE YANGAMBI	IFAYA	D.R. Congo
29	Université des Sciences et Techniques de Masuku	USTM	Gabon
30	ALTERNATIVE COMMUNAUTAIRE POUR LE DEV. DURABLE	ACD	Côte d'Ivoire
31	PROTOTIPI LIMITED	PROTO	Nigeria
32	ALMANAR VOLUNTARY ORGANIZATION	ALMAN	Sudan
33	COMMUNICATION DEVELOPPEMENT DURABLE ASSOCIATION	CDD	Togo
34	Youths in Technology and Development Uganda Limited	YTD	Uganda
35	FUND. CTC CENTRO TEC. DES. ASTURIAS .TEC. INFORMATION	CTIC	Spain
36	Fondazione Homo Viator - San Teobaldo	FHV	Italy
37	Institute and Observatory of Geophysics in Antananarivo	IOGA	Madagascar
38	Montefeltro Sviluppo Società Consortile a Responsabilità Limitata	MOFE	Italy
39	Museum Graña	MUSE	Italy
40	La Corte della Miniera	CDM	Italy
41	DESARROLLO DE ESTRATEGIAS EXTERIORES SA	GDEX	Spain
42	RED ASTURIANA DE DESARROLLO RURAL	REDA	Spain
43	Gruppo di Azione Locale Montagna Vicentina	GMV	Italy
44	Maroc Horizon adventures	MARA	Morocco
45	University of Malawi	UNWI	Malawi
46	OKANOMADS.ORG	OKMA	Ghana
47	MAGYAR AGRAR. ES ELETTUDOMANYI EGYETEM	UNIM	Hungary
48	Ecole Nationale d'Ingénieurs de Carthage	ENIC	Tunisia
49	University Assane Seck of Ziguinchor	UASZ	Senegal
50	CONFEDERATION PAYSANNE DU FASO	CPF	Burkina Faso
51	University of Rwanda	UNAD	Rwanda
52	Zambia Land Alliance	ZLAN	Zambia
53	Evsrosad d.o.o.	EVRO	Slovenia
54	TD Senovo	SEVO	Slovenia

Part B - Page 1 of 30

rollo sostenible, equilibrado e inclusivo de los sistemas socioecológicos simplificados (SIMSES) y, al mismo tiempo, contribuya a aumentar la concienciación de las comunidades rurales sobre la variedad de puntos de origen que impulsan los desafíos del cambio climático y las vías relacionadas para superarlos o mitigarlos.

Los recursos multipuntos de RURALITIES equipan a los individuos mediante la adaptación del marco de aprendizaje al SIMSES en el que el alumno vive o al que se le anima a trasladarse, además del entorno global de la ingeniería educativa (análisis de las necesidades de los alumnos, fuente de aprendizaje, metodología, evaluación, certificación, etc.). Las RURALIDADES (hubs) pueden situarse en cualquier zona adecuada, por ejemplo, rural, periurbana o urbana, en la medida en que los posibles impactos negativos de la movilidad sean muy limitados o mitigados (compensación de la huella de gases de efecto invernadero). Los centros albergan todos los recursos necesarios para una ejecución sostenible del proyecto y posterior al proyecto, y conservan los

conocimientos estructurados procesables que son vitales para lograr todos los resultados previstos (a corto y medio plazo, tema de la convocatoria del programa de trabajo, e impacto (a largo plazo, destino del programa de trabajo).

Las zonas rurales son muy diversas de una región a otra y de un país a otro, por citar sólo el panorama paneuropeo. RURALITIES se desarrolla en 10 SIMSES pertinentemente distintivos que abarcan desde las regiones altamente urbanizadas en las que las zonas rurales están a las puertas de las ciudades, las regiones moderadamente urbanizadas y las zonas rurales remotas en las que los vínculos rurales-urbanos están más dispersos. RURALITIES implementa demostraciones específicas de los SIMSES para aplicar una serie de medidas y enfoques realizados en paralelo con un método compartido que facilita la identificación de retos y respuestas tanto específicos del sistema como mutuos entre los SIMSES, permitiendo así la cooperación y el desarrollo de políticas interregionales, transnacionales e intercontinentales.

NEXO RURAL-URBANO

Aunque RURALITIES se desarrolla centrándose en los SIMSES rurales, el proyecto integra sustancialmente la dimensión del nexo rural-urbano, por ejemplo, las interrelaciones ambientales, económicas y sociales, para ofrecer soluciones más precisas y procesables a las necesidades identificadas de los SIMSES. «El siglo XIX fue un siglo de imperios, el siglo XX fue un siglo de estados nacionales y el siglo XXI será un siglo de ciudades», dice el ex alcalde de Denver, W. Webb. La inteligencia estratégica clave en el desarrollo de las ciudades bajo el lema «ciudades inteligentes» carece con demasiada frecuencia de la incorporación de su dimensión rural circundante como igualdad crítica como las infraestructuras, el transporte, la conectividad y la seguridad, por nombrar sólo estos. Actualmente, más de un millón de personas se trasladan a las ciudades cada semana. RURALITIES aborda este *statu quo* a través del estudio, la exploración y la demostración de los factores que facilitan la retención demográfica rural, centrados en la creación de capacidades para las comunidades que activarán las respuestas rurales, mitigando así el flujo rural-urbano.

GRUPO OBJETIVO

RURALITIES está estructurado para responder a todos los actores rurales sin casi ninguna excepción

teniendo en cuenta el género o la edad, las ocupaciones económicas y no económicas, el entorno de la comunidad (antecedentes culturales). Sin embargo, el proyecto pretende dirigirse más específicamente a los individuos vulnerables, entre las mujeres y los jóvenes, especialmente los que proceden de entornos poco representados. Para ello, RURALITIES integra ampliamente en sus actividades y resultados los principios de los Pilares Europeos de los Derechos Sociales, considerando que las zonas rurales son testigos, con demasiada frecuencia, de la existencia de trabajadores mal pagados, no declarados y precarios, de condiciones de trabajo explotadoras y subestándar, etc. Para cada perfil de actor del grupo destinatario, el proyecto examina el panorama de forma exhaustiva para caracterizar el SIMSES correspondiente en relación con los ámbitos de la formación y la innovación, que comprende barreras y vulnerabilidades, facilitadores e impulsores, etc.; por ejemplo, en el caso de los agricultores, el proyecto considera la falta de apoyo a los operadores jóvenes (agricultura, acuicultura), a los que habría que dirigirse mejor si se quiere lograr una renovación generacional efectiva, el modelo industrial actual vinculado a una serie de problemas (por ejemplo, el uso de pesticidas y antimicrobianos, el exceso de fertilización, la pérdida de biodiversidad, la explotación laboral, etc.

COOPERACIÓN RURAL DIGITAL: Recursos digitales para la cohesión territorial en el medio rural de Asturias

La Red Asturiana de Desarrollo Rural participó muy activamente en la formulación, desarrollo y puesta en marcha del proyecto de cooperación de los once GDR asturianos, liderado por Montaña Central, que bajo el epígrafe 'Recursos digitales para la cohesión territorial en el medio rural de Asturias' puso en valor las sinergias de comunicación y de las páginas web de los grupos y de la propia Red.

El proyecto, en el que participaron los grupos y la Red, se inició con un importante número de entrevistas con la Fundación CTIC, adjudicataria de la reordenación y puesta en marcha de las nuevas web, que dotaron de una imagen similar y de una estructura prácticamente idéntica, excepto las peculiaridades específicas de cada uno, de la información ofrecida por los Grupos en sus web. El aprovechamiento de las distintas sinergias al servicio de una información más uniforme y clara que facilite una mejor comprensión y búsqueda de nórticas a través de las doce webs. READER organizó también todo lo relativo a la formación en materia, no solo del manejo de las citadas páginas web, sino de todo lo relaciona-



do con las redes sociales, Twitter, Facebook, Instagram, LinkedIn, etcétera. Todos los cursos se impartieron en la sede de la Red. Se trabajó muy activamente en el diseño de la campaña mediática, a la vez que se apoyó la publicación de varios vídeos divulgativos de la iniciativa LEADER

READER colabora con la Oficina Acelera Pyme de CTIC

Las Oficinas Acelera Pyme (OAP) son una de las cuatro actuaciones principales del Programa Acelera Pyme, iniciativa del Ministerio de Asuntos Económicos y Transformación Digital destinada a construir el ecosistema de referencia de la transformación digital de las pymes.

Desarrollado por Red.es, entidad dependiente de la Secretaría de Estado de Digitalización e Inteligencia artificial, se enmarca en el Plan de Digitalización de las Pymes 2021-2025, y cuenta con más de 4.000 € de presupuesto.

El Programa Acelera Pyme persigue los siguientes objetivos:

1. **Impulsar la transformación digital de las pymes españolas, con herramientas como el asesoramiento y la formación**
2. **Proporcionar una plataforma para generar un ecosistema digital y comunidad nacional en torno a la transformación digital, siendo éste el punto neurálgico que conecte a todos los grupos de interés, unificando capacidades.**

3. **Ofrecer servicios de alto valor para impulsar la transformación digital del mayor número de pymes**
4. **Promover otros objetivos prioritarios del Gobierno, como puede ser el emprendimiento, los Objetivos de Desarrollo Sostenible o el fomento de sectores estratégicos.**

Dentro de este programa, se enmarca la Red de Oficinas Acelera Pyme. Destinadas a ofrecer asesoramiento y apoyo a las pymes en su proceso de transformación digital. En Asturias READER colabora con la Oficina Acelera Pyme de CTIC Centro Tecnológico, puesta en marcha en mayo de 2021, y que, a fecha de 31 de diciembre, había atendido a 388 empresas, sumando las que han participado en actividades divulgativas, y las atendidas en consultas individuales.

Más concretamente se realizaron 315 sesiones de asesoramiento y acompañamiento individualizado a 174 empresas diferentes, y 388 personas asistieron a las 26 jornadas divulgativas que se realizaron.

La Oficina Acelera Pyme de CTIC ha creado una red de 93 entidades colaboradoras, entre las que, además de READER ASTURIAS, se encuentran los grupos LEADER Montaña Central, Oriente y Ese-Entrecabos.

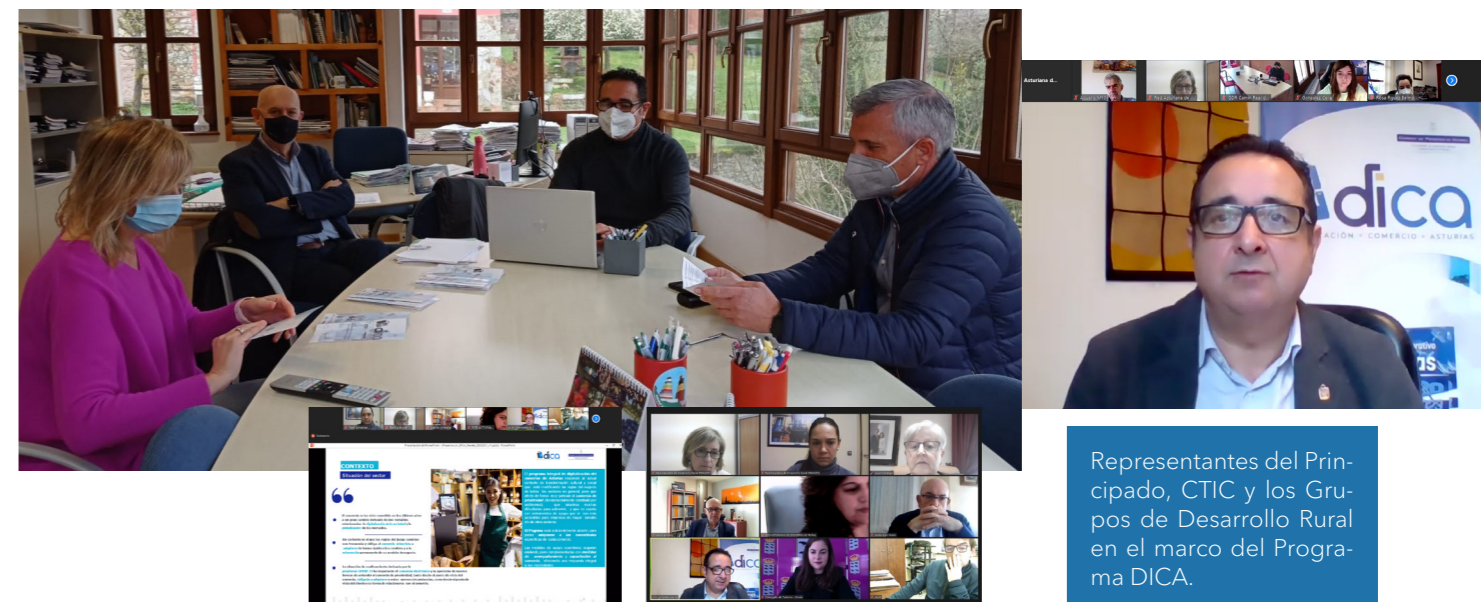

Representantes del Principado, CTIC y los Grupos de Desarrollo Rural en el marco del Programa DICA.

El Programa DICA llega a 1.000 comercios asturianos en un año

El primer año de andadura del programa DICA (Digitalización Integral del Comercio de Asturias), ha sido todo un éxito.

La intervención desarrollada por CTIC se sustenta sobre tres pilares: sensibilización, capacitación e innovación.

Partiendo de un diagnóstico de situación de los comercios, se diseñan las acciones de formación, orientación y acompañamiento adaptadas a las necesidades de cada comercio. Acciones que son

complementadas con un importante plan de ayudas económicas directas al comercio y a las asociaciones, y que suponen un estímulo extra para abordar el proceso de digitalización.

Durante 2021, se ha contactado con más de 1.000 comercios repartidos por todos los municipios asturianos, de los cuales, casi 800 han mostrado su interés en participar en este programa. La tasa de interés se sitúa entonces en el 79%.

El perfil de los establecimientos participantes es

muy variado y va desde droguerías, mueblerías, tiendas de ultramarinos, floristerías y ópticas a kioscos, tiendas de alimentación, establecimientos de restauración, zapaterías o comercio ambulante.

500 de ellos cuentan con un plan de trabajo que incluye recomendaciones y asesoramiento personalizado por parte del equipo DICA.

El objetivo de estos planes de trabajo, así como del programa en general, es facilitar los procesos de digitalización del comercio de proximidad, una digitalización que les permita adaptarse a las nuevas formas de comercialización y atención al cliente y ser competitivos. Es decir, apoyar el mantenimiento de lo tradicional, del comercio de barrio, de cercanía... combinándolo con la necesaria innovación y adaptación a los nuevos tiempos y formas de consumo.

Todo ello, con una especial atención a los comercios radicados en el ámbito rural, dada su importancia para el desarrollo territorial y la fijación de población.

Además, desde la puesta en marcha de este programa, se han alcanzado acuerdos de colaboración con asociaciones ligadas al comercio en diferentes concejos como Langreo, Villaviciosa o Cangas del Narcea, entre otros, lo que permite identificar potenciales destinatarios del programa, a la par que dinamizar la participación del comercio local en él.



El programa DICA se diseñó por la Consejería de Industria, Empleo y Promoción Económica y se puso en marcha a finales del 2020, en el marco del proceso de concertación regional.

El proyecto cuenta con una inversión de 1,7 millones de euros anuales durante los próximos tres años, destinada a las acciones de dinamización y acompañamiento de la digitalización de comercios (800.000 € anuales), confiada a CTIC; y a las líneas de ayudas directas dirigidas a los propios comercios (435.000 €) y a las asociaciones de comerciantes (500.000€).

Con un periodo de intervención de 3 años, el objetivo es evaluar la madurez digital de 5.000 comercios, previendo que al menos 1.500 establecimientos puedan adherirse al programa y ser acompañados en su tránsito al mundo digital.

CONTRATACIONES



Los contratos celebrados por la Red Asturiana de Desarrollo Rural (READER) se han formalizado de acuerdo con lo previsto en la nueva Ley de Contratos del Sector Público (Ley 9/2017, de 8 de noviembre); cuya tramitación se recoge íntegramente en el Portal de Transparencia (contrataciones) de la página web: www.readerasturias.org

A continuación se mencionarán los que afectan directamente a READER y a los once Grupos de Desarrollo Rural (GDR).



ASISTENCIA TÉCNICA DE ARQUITECTURA PARA LOS ONCE GRUPOS DE DESARROLLO RURAL

Siendo la única oferta, se firma el contrato de asistencia técnica de arquitectura con Dña. María Lorena Lobato Pedrayes, a través del cual se compromete a prestar asistencia técnica en materia de arquitectura a los once Grupos de Desarrollo Rural hasta el 31 de diciembre de 2021 desde la firma del mencionado contrato.

El servicio de asistencia técnica en materia de arquitectura que se ha prestado comprende las siguientes actuaciones:

- Asesoramiento y apoyo técnico a los Grupos de Desarrollo Rural en aquellos proyectos que contemplen inversiones en obra civil (incluida urbanización), así como sus costes indirectos vinculados (licencias y honorarios

por redacción de proyectos/dirección facultativa), para la aplicación del baremo de precios máximos que regulan las ayudas de los Grupos de Desarrollo Rural, en función del uso destinado para el inmueble, su comparación con los costes a precio de mercado a efectos de dar cumplimiento al principio de moderación de costes.

- Asesoramiento en materia urbanística, ambiental y energética, si procede, de los proyectos que contemplen inversiones en obra civil.
- Realización de informes de evaluación y certificación de los proyectos que se acojan a las ayudas Leader, y, en particular, los siguientes:

a) Durante la fase de instrucción y evaluación del expediente de ayuda:

- a.1.)** Revisión del proyecto técnico / anteproyecto / memoria valorada / presupuestos, así como de los planos aportados.
- a.2.)** Informe técnico y de moderación de costes.

b) Durante la fase de resolución de la ayuda:

- b.1.)** Revisión, si procede, del proyecto técnico visado y adecuación a la solicitud cursada.

c) Durante las fases de certificación (parcial y/o final):

c.1.) Para las certificaciones parciales:

c.1.1.) Emisión de informe relativo al nivel de ejecución de las inversiones, así como de las partidas económicas que corresponden a las unidades de obra ejecutadas en función de los certificados de obra parcial ejecutada o de las facturas pagadas.

c.1.2.) Control sobre el terreno, si procede.

c.2.) Para la certificación final:

c.2.1.) Emisión de informe relativo al nivel de ejecución de las inversiones, así como de las partidas económicas que corresponden a las unidades de obra ejecutadas en función de los certificados de obra parcial ejecutada o de las facturas pagadas.

c.2.2.) Visita a los proyectos objeto de ayuda, una vez finalizadas las inversiones y comprobar la efectiva ejecución de las mismas y su adecuación al proyecto presentado en la Gerencia.

c.2.3.) Emitir opinión técnica sobre si las inversiones realizadas se ajustan

a los importes de las facturas y pagos justificados.

c.2.4.) Adecuación del proyecto a las licencias municipales y a la normativa ambiental, si procede, en lo relativo a los espacios protegidos y a la Red Natura 2000.

c.2.5.) Si procede, control sobre la calificación energética del inmueble

d) De forma online:

d.1.) Asesoramiento específico, para casos concretos y puntuales, en aquellos proyectos que puedan presentar algún tipo de duda o complicación previa y que no requieran de una presencia física en la sede del Grupo de Desarrollo Rural.

d.2.) Asesoramiento a la Gerencia en relación con los proyectos presentados por los promotores para su adecuada valoración por los técnicos de la misma.

d.3.) Informar sobre cualquier otra cuestión relativa a los proyectos certificados a petición de la Gerencia.

Se han revisado cerca de 60 expedientes entre visitas a obras, elaboración de informes, certificaciones.... Sin contar las consultas que se han hecho vía telefónica o por mail.

AUDITORÍA DE CUENTAS

La Red Asturiana de Desarrollo Rural (READER) ha contratado los servicios de la sociedad Atrium Auditores S.A para realizar la auditoría de las cuentas anuales correspondientes al ejercicio 2020 de la Red Asturiana de Desarrollo Rural y de los once Grupos de Desarrollo Rural de Asturias. Tras completar la auditoría, los auditores han emitido un informe que contiene su valoración técnica sobre las cuentas económicas anuales examinadas y sobre la información contable contemplada en el informe de gestión.

Inscrita en el Registro Oficial de Auditores de Cuentas del Instituto de Contabilidad y Auditoría, Atrium Auditores ha presentado la oferta económica más ventajosa en el referido proceso de contratación y consecuentemente, ha resultado adjudicataria del mismo.

ASISTENCIA TÉCNICA JURÍDICA PARA READER Y LOS ONCE GRUPOS DE DESARROLLO RURAL

Dentro del contrato de servicios de asesoramiento jurídico suscrito entre la Red Asturiana de Desarrollo Rural y el abogado del Colegio de Oviedo, D. Luis García García, se ha producido asesoramiento en las siguientes acciones:

1. En relación con la Red Asturiana de Desarrollo Rural:

- Asistencia técnica en materia de arquitectura para los once grupos de desarrollo rural.
- Diseño de todo el material necesario para la difusión y promoción de la jornada del Día de la Mujer Rural 2021 celebrada por READER el 15 de octubre de 2021, así como producción y plan de comunicación de la jornada.
- Estudio y aportaciones a las bases del premio a la mujer rural.
- Servicio de equipamiento y asistencia técnica de imagen y sonido para la celebración del Día de la Mujer Rural.
- Catering para los asistentes de la celebración del Día de la Mujer Rural.
- Realización de dos vídeos y montaje de las intervenciones de la jornada del Día de la Mujer Rural.
- Suministro de ordenadores portátiles para cada uno de los Grupos de Desarrollo Rural del Principado de Asturias.
- Impresión de calendarios de mesa para los Grupos de Desarrollo Rural de Asturias y READER.
- Consulta sobre tasa e impuesto del Ayuntamiento de Oviedo por la expedición de licencia de apertura para la oficina de la Red Asturiana de Desarrollo Rural.
- Análisis del contrato suscrito con Think Diseño S.L para la realización de la campaña 'Soy Rural Soy Leader' y ver derechos de propiedad intelectual.

- Consulta laboral.

2. En relación con los once Grupos de Desarrollo Rural:

- Informe sobre la tributación de la ayuda LEADER conocida como Ticket rural.
- Asesoramiento al GDR Camín Real de la Mesa sobre el recurso de reposición formulado contra las bases reguladoras del proceso de selección para la constitución de una bolsa de empleo de personal técnico.

Además de lo anterior, se realiza asesoramiento puntual telefónico resolviendo dudas y consultas tanto de READER como de los Grupos de Desarrollo Rural, en expedientes de contratación y temas jurídicos de los expedientes que tramitan.

SUMINISTRO DE ORDENADORES PORTÁTILES PARA CADA UNO DE LOS GRUPOS DE DESARROLLO RURAL DEL PRINCIPADO DE ASTURIAS

Debido a las necesidades para el buen funcionamiento de los grupos, se saca a licitación la compra de once portátiles con las siguientes características:

1. Siete unidades con las siguientes características:
 - Microprocesador: i5 10 generación o superior.
 - Memoria: 8gb DDR4 2666.
 - Disco duro: 256 M.2 SATA.

6 Contrataciones

- Pantalla: 15.6.
- Webcam: SI.
- Conexión HDMI: SI.
- TPM 2.0: SI.
- Sistema operativo: Windows 10 PRO.
- Maletín, ratón...



2. Cuatro unidades con las siguientes características:

- Microprocesador: i5 10 generación o superior.
- Memoria: 8gb DDR4 2666.
- Disco duro: 256 M.2 SATA.
- Pantalla: 13.3.
- Webcam: SI.
- Conexión HDMI: SI.
- TPM 2.0: SI.
- Sistema operativo: Windows 10 PRO.
- Maletín, ratón...

SIMAR INFORMÁTICA S.L, empresa que presentó la oferta más ventajosa, fue la encargada de suministrar, poner en funcionamiento los equipos e instalar el software estándar.

ASISTENCIA TÉCNICA EN MATERIA DE COMUNICACIÓN

Labor de asistencia técnica externa en materia de comunicación para la Red Asturiana de Desarrollo Rural (READER) y los once Grupos de Desarrollo Rural (GDR) de Asturias, desempeñada entre el 22 de noviembre y el 31 de diciembre de 2021 por Elena Plaza Díaz.

La prestación del servicio, de conformidad con el contrato inicial, comprendía las siguientes actuaciones:

- Asistencia en materia de comunicación en el día a día y en aquellas jornadas que celebren los grupos de desarrollo rural y READER
- Realización de entrevistas, notas de prensa y cuantas labores sean necesarias en materia de comunicación para los grupos de desarrollo rural y READER
- Actualización y mantenimiento de la página web de READER, así como la migración a una web corporativa.
- Responsable de redes sociales de READER y Grupos de Acción Local asturianos.

A la finalización del contrato Elena Plaza Díaz presentó una memoria de las actividades realizadas.

PROMOCIÓN LEADER

7



Campaña 'Soy rural, soy LEADER'

La Red Asturiana de Desarrollo Rural ha desarrollado entre los meses de noviembre de 2021 y enero de 2022 la campaña 'Soy rural, soy LEADER' en colaboración con los ayuntamientos de Gijón, Langreo, Avilés y Oviedo y diseñada por el estudio Think Diseño. Se trata de una iniciativa pionera a nivel nacional que presenta las ayudas LEADER en las grandes ciudades de la región y sirve para dar a conocer la amplia oferta de emprendimientos que tiene el territorio rural asturiano, así como la labor que desarrollan los once Grupos de Desarrollo Rural y READER en Asturias.

Las ciudades son un elemento importante para captar a futuros emprendedores rurales, de ahí que la imagen de la campaña sean emprendedoras y emprendedores de los once territorios que corresponden a los once GDR que han recibido ayudas LEADER y que son un pequeño ejemplo de las oportunidades económicas que ofrece la Asturias rural. Esta promoción nace del proyecto de cooperación llevado a cabo por los once Grupos de Desarrollo Rural de Asturias denominado 'Recursos digitales para la cohesión territorial en el medio rural asturiano' en la que la imagen han sido

estas promotoras y promotores. READER difunde la misma en los MUPIS y autobuses urbanos de las grandes ciudades y quiere agradecer la ayuda y facilidades dadas por estas entidades municipales cediendo estos espacios para la campaña 'Soy rural, soy LEADER'.

Gijón

Así la primera presentación tuvo lugar en Gijón el 2 de noviembre, donde se colocaron 14 mupis cedidos gratuitamente por el ayuntamiento. Repartidos estratégicamente por la ciudad, mostrarán a los gijoneses y gijonesas 16 casos reales de emprendedores que han recibido una ayuda LEADER, quienes han puesto desinteresadamente su imagen para esta campaña. Desde una granja de gallinas, pasando por un taller de cerámica o una pastelería o un centro ecuestre para doma clásica hasta la modernización de una empresa química caben en estos exponentes de un mundo rural asturiano empresarialmente vivo y que es una oportunidad creciente para quienes quieren poner en marcha una iniciativa emprendedora.

Además de estos 14 MUPIS, durante los meses de



Mupis y autobuses con la campaña 'Soy rural, soy LEADER' en Gijón, Langreo, Avilés y Oviedo.



noviembre, diciembre y hasta la mitad de enero dos autobuses que recorren dos de las líneas de transporte urbano más importantes de Gijón llevaron publicidad en sus traseras y laterales de la campaña 'Soy rural, soy LEADER'. En las mismas puede verse la imagen y la iniciativa puesta en marcha en Ribadesella por Ana Roza, quien fundó allí Dela-llama Editorial, empresa que está alcanzando unas

cotas de edición de libros de éxito muy interesante tales como *Asturadictos* de la periodista Ana Paz Paredes, convertido en un gran éxito de ventas o el último libro publicado, *Asturias Cheese Revolution*, *Los quesos del paraíso* de Lluís Nel Estrada y Juanjo Arrojo, un recorrido en cuarenta quesos y sus cuarenta respectivas recetas culinarias escrito en español e inglés. O Abel Fernández García, un



Las cuatro ciudades recibieron esta campaña, pionera en España, que pretende dar a conocer las ayudas LEADER en las zonas urbanas.



juven de Arbón (Villayón) que ha puesto en marcha Fabas La Rasa, una explotación de faba asturiana de venta online que está cosechando, nunca mejor dicho, un importante éxito de ventas demostrando, una vez más, que la calidad siempre acaba triunfando en los mercados agroalimentarios. A la inauguración de esta campaña asistió la directora general de Desarrollo Rural y Agroalimen-

tación, Begoña López, que felicitó a READER y los Grupos por esta campaña, «pionera en España, que llevará a las grandes urbes de la región el trabajo que desarrollan los GDR y servirá para que los habitantes de las ciudades sepan de la iniciativa LEADER y de la importancia que esta tiene para los territorios rurales». Begoña López no dejó pasar la ocasión para destacar que Astu-

rias «apuesta decididamente por el LEADER y los GDR y tras una convocatoria en 2020 que ha sido la mayor de España y posiblemente de Europa, en estos momentos estamos trabajando para sacar la siguiente que estará dotada con más de 16 millones de euros».

Por su parte el presidente de la Red Asturiana de Desarrollo Rural puso énfasis a la hora de valorar la campaña como algo «nuevo, inusual y que a su entender era totalmente necesario ya que el LEADER y los Grupos hacen un importante trabajo totalmente desconocido para la gran mayoría de los asturianos, a la vez que esta iniciativa puede y debe de ser también una oportunidad para aquellos emprendedores que residen en las grandes ciudades asturianas». El concejal de la zona rural de Gijón, José Ramón Tuero del Prado, señaló la satisfacción del Ayuntamiento por «colaborar con esta importante iniciativa» a la vez que dejaba bien claro que Gijón «a pesar de ser la mayor urbe de nuestra región una gran parte de su territorio municipal es totalmente rural» asegurando que «el medio rural y Gijón se necesitan para construir un futuro ilusionante para Asturias».

Los once Grupos de Desarrollo Rural quisieron estar presentes en el inicio de esta importante y novedosa campaña acudiendo los gerentes de todos los grupos a este simbólico acto celebrado en la calle Marqués de San Esteban de Gijón.

Langreo

Langreo tomó el relevo, tras Gijón, en la presentación de la campaña que estuvo presente en cuatro mupis municipales y cuya presentación contó con la participación de la alcaldesa de Langreo, Carmen Arbesú, el concejal de Medio Rural, Francisco Torre, el presidente del Grupo de Desarrollo Rural del Alto Nalón, Marcelino Menéndez, la gerente de este GDR, María Jesús Alonso Blanco, el gerente del GDR Montaña Central, José Ramón Diéguez Rocés, el gerente de la Red Asturiana de Desarrollo Rural (READER), Luis Miguel González de Ávila, y la técnica de la Red, Paz Álvarez del Rosal.

Avilés

Avilés es la tercera ciudad asturiana, tras Gijón y Langreo, que acoge la campaña 'Soy rural, soy LEADER', que ha puesto en marcha la Red Asturiana de Desarrollo Rural (READER) en colaboración con los grandes ayuntamientos de la región. Así un total de veinte mupis ubicados en la ciudad avilesina mostrarán, en una iniciativa pionera en el estado español, a distintos promotores beneficiarios de estas ayudas europeas.

Al acto asistieron la directora general de Desarrollo Rural y Agroalimentación, Begoña López Fernández, la alcaldesa del Ayuntamiento de Avilés, Mariví Monteserín, el comisionado para el Reto Demográfico en el Principado de Asturias, Jaime

Izquierdo Vallina, el presidente de READER, Belarmino Fernández, representante de Caja Rural, Javier Nievas, así como presidentes y gerentes de los Grupos de Desarrollo Rural de Asturias. También tomaron parte las promotoras Eva García (Casa Garzea, Castrillón) del GDR Bajo Nalón y Natalia Suárez Álvarez (Taller de cerámica WOODIC, Candamo) del GDR Camín Real de la Mesa. La directora general señaló la clave de esta campaña: «los LEADER son unas herramientas desconocidas en las zonas urbanas y pretendemos llevar gente al medio rural», por lo que se trata de un importante escaparate para mostrar qué es lo que se está haciendo, ya que, como señaló Fernández Fervienza, «cada vez están más interrelacionados el mundo rural y el urbano y tenemos que acostumbrarnos, por eso esta campaña con la que somos pioneros en España. Nuestros clientes prioritarios y mayoritarios son las ciudades, y nos tienen que ver como unos aliados». En este sentido la alcaldesa de Avilés señaló la apuesta que desde su concejo están llevando a cabo, «un momento en el que el desarrollo rural tiene muchísimas posibilidades, muchas más que antes de la pandemia». Ya a todo ello contribuye la apuesta que suponen las ayudas LEADER, como remarcó la promotora Eva García: «hay un trabajo detrás de cada proyecto, pero sin los LEADER no podría ser posi-

ble», para destacar que «todos los proyectos en el rural nacen como empresa y generan valor a la economía, además de un medio de vida».

Oviedo

La presentación de la campaña de estas ayudas dinamizadoras de las zonas rurales concluyó en Oviedo el 30 de noviembre, que cedió veinte mupis, dos de ellos digitales, y dos autobuses urbanos. Al acto acudieron la directora general de Desarrollo Rural y Agroalimentación, Begoña López Fernández, el concejal de Servicios Básicos del Ayuntamiento de Oviedo, Gerardo Antuña, el presidente de READER, Belarmino Fernández Fervienza, junto con las dos promotoras, Natalia Suárez, del taller de cerámica Woodic, y Eva García, de la granja de huevo ecológicos Casa Garzea, así como presidentes y gerentes de parte de los once Grupos de Desarrollo Rural y de la Red, y el responsable de Medio Rural de Caja Rural, Javier Nievas.

López Fernández reseñó la importancia de traer a la ciudad los proyectos que se están llevando a cabo en el mundo rural para mostrar las distintas oportunidades existentes, para los que juegan un papel importante las ayudas LEADER, «unas convocatorias que ayudan a iniciarse en el medio rural asturiano. El turismo rural nació con este tipo de iniciativas, que permiten montar

una empresa de cualquier tipo y también sirve para los ayuntamientos o las entidades sin ánimo de lucro». La directora general recordó que son unas medidas que «salen todos los años financiadas con fondos europeos» y que en breve saldrá la convocatoria de 2022. «El año pasado ha sido la mayor de la historia en Asturias y en España y la segunda mayor de Europa, con 26 millones de euros», explicó.

Por su parte Antuña señaló la importancia de que las diferentes administraciones «colaboren entre sí. La zona rural es una de las prioridades de cualquier administración», mientras que Fernández Fervienza insistió en la importancia que tienen los LEADER «para la diversificación del mundo rural. Llevamos 30 años prácticamente



gestionando este tipo de iniciativas», que en la última convocatoria rondó una partida entorno a los cien millones de euros. Una convocatoria que registró más de 800 solicitudes, de las que se financiaron en torno a 600. «El mundo rural es difícil de entender sin esta medida LEADER. Hay mucha iniciativa en el mundo rural y también hay muchas posibilidades para la gente de las ciudades

de tener su espacio vital en las zonas rurales». «Me parece fantástico la visibilización de lo que se hace en el mundo rural, que lo del mundo rural salga y enlace con lo urbano. Y que se vea lo que estamos haciendo y que llegue a las tiendas que están en la ciudad», destacó Natalia Suárez, del taller cerámico Woodic, ubicado en el concejo de Candamo.

Materiales para la campaña 'Soy rural, soy LEADER'

READER, dentro de la campaña *Soy rural, soy LEADER* diseñada por el estudio Think Diseño, ha editado nuevos materiales de papelería consistentes en carpetas y libretas, que se distribuyeron entre los Grupos de Desarrollo Rural y la propia Red. También se imprimieron recreaciones en miniatura de la cartelería empleada en los mupis para cada uno de los participantes en la promoción como obsequio por su colaboración.

En total se han editado quince impresiones en mate, enmarcadas con perfil de aluminio negro en tamaño A-3 con la imagen de cada uno de los promotores, más otras tres con imágenes a modo de collage para colgar en oficina. A ello hay que sumar 1.200 carpetas portadocumentos en cartulina Kraff y 1.000 libretas con tapas de cartón Kraff duro reciclado.



Materiales creados dentro de la campaña 'Soy rural, soy LEADER'.



Calendarios 'Soy rural, soy LEADER'

La Red Asturiana de Desarrollo Rural ha editado, por segundo año consecutivo, un nuevo calendario. El diseño, a cargo del estudio Think Diseño, para el 2022 recoge la campaña *Soy rural, soy LEADER*. Los calendarios de mesa diseñados recogen a un proyecto emprendedor por mes, procedente de los once Grupos de Desarrollo Rural de Asturias.



El proyecto LEADER El Mero Crossfit de Navia, en el calendario REDR 2022

La Red Española de Desarrollo Rural (REDR) ha editado su calendario para 2022, Año Europeo de la Juventud, motivo por el que ha recogido una decena de proyectos innovadores impulsados por jóvenes rurales en sus territorios. READER está presente a través de la iniciativa El Mero Crossfit, que



protagoniza el mes de marzo. Su impulsor es el joven Álvaro Pérez Ramos, que ha contado con la financiación de las ayudas LEADER a través del Grupo de Desarrollo Rural Navia-Porcía. El gimnasio, ubicado en el polígono industrial de La Colorada, en Navia, cuenta con un completo programa de entrenamiento que ofrece actividades como halterofilia, wod, endurance, openwod, OCR, Mobility, Gymnastic y Powerlifting.

Vídeo tutoriales sobre las ayudas LEADER

Desde la Red Asturiana de Desarrollo Rural se ha editado un total de seis vídeos a modo de tutoriales en los que se explica en qué consiste el programa de ayudas LEADER, así como diferente información necesaria a la hora de desarrollar un proyecto que comporte una actividad económica en el medio rural y sea susceptible de optar a una ayuda LEADER. Esta campaña au-



divisual fue realizada con la colaboración del estudio Think Diseño. Cada uno de los tutoriales están centrados en un tema diferente y

están colgados en el canal de Youtube de la Red:

1. ¿Qué es LEADER?
2. ¿Qué es la idea de negocio?
3. Si eres beneficiario de una idea de una ayuda LEADER...
4. Trámites para la creación y puesta en marcha de una empresa.
5. Sectorialización de las ayudas LEADER
6. Solicitud de ayuda.

Portátiles

READER, dentro del convenio de prestación de servicios que ofrece a los once grupos de desarrollo rural que la entregan, les hizo entrega de once portátiles, que se suman a otras prestaciones como los servicios comunes jurídicos, de arquitectura o comunicación, entre otros. La entrega de estos portátiles complementan a la entrega realizada en 2020 de sendos equipos de videoconferencia a cada uno de los

GDR, dentro del marco del convenio y teniendo en cuenta también la excepcionalidad vivida con motivo del COVID, donde los sistemas de trabajo han cambiado con la normalización del teletrabajo. Con estos nuevos equipamientos entregados en esta ocasión se pretende aumentar la dotación tecnológica para mejorar los recursos y favorecer un acercamiento aún mayor a los territorios con el fin de dar mejor cobertura a aquellas personas que quieren

emprender en el medio rural. En el acto de entrega estuvieron presentes la directora general de Desarrollo Rural, Begoña López Fernández, el presidente de Reader, Belarmino Fernández Fervienza, el gerente de la Red, Luis Miguel Rebusiello, el presidente del GDR Alto Nalón Marcelino Menéndez Martínez, el presidente del GDR Oriente, Ramón Galán Escandón, la gerente de Alto Nalón, María Jesús Alonso Blanco, y el gerente de Oriente, Máximo González Aguilar.

COMUNICACIÓN



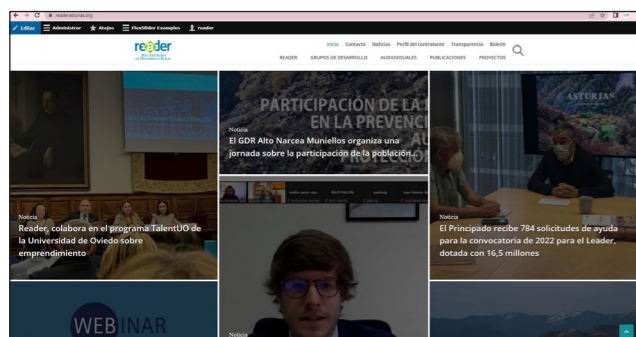

Varias capturas de la nueva página web corporativa de READER.

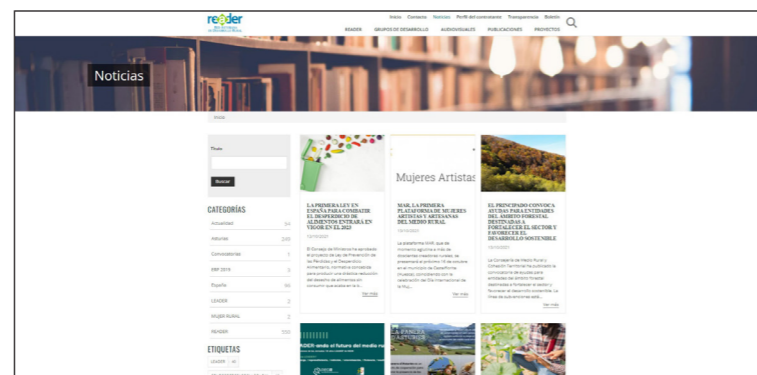
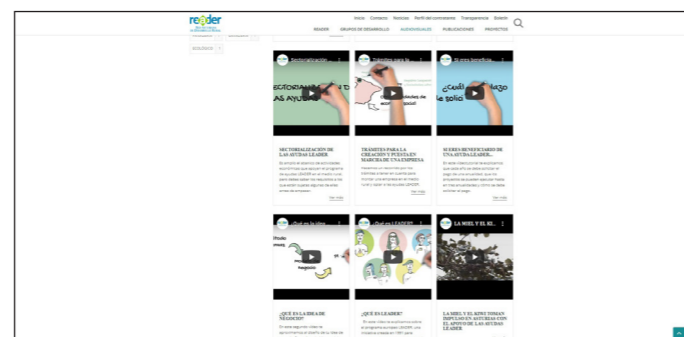

El servicio de comunicación contempla varios campos que van desde la asistencia técnica de comunicación en el día a día, organización de jornadas, realización de entrevistas, notas de prensa y cuantas labores sean necesarias en materia de comunicación tanto para los Grupos de Desarrollo Rural como para READER. A ello hay que sumar la

actualización y mantenimiento de la página web, que este año fue cambiada por una nueva, y las redes sociales.

- **Asistencia en materia de comunicación en el día a día y en aquellas jornadas que celebren los grupos de desarrollo rural y READER**

Se realizaron entrevistas, notas de prensa y otras labores necesarias para el desempeño de la labor comunicativa y divulgadora de las actividades de la Red, sus grupos y el sector de interés. Asimismo se realizaron las siguientes actividades:

Seguimiento de prensa para su difusión en los medios propios de la Red.

Entre las actividades más destacadas está la realización de la **campaña en los mupis municipales de Gijón, Langreo, Avilés y Oviedo 'Soy rural, soy LEADER'**, para lo que se elaboró un dossier y envió convocatorias de prensa, con la toma de declaraciones de los principales participantes, posterior elaboración de noticia para la web corporativa y difusión en redes sociales.

Organización y participación en jornadas, con su difusión, como '30 años de LEADER' celebrada en Somiedo, Agropec en Gijón o la finalmente fallida por motivos sanitarios relacionados con el covid '*Soy rural, soy LEADER Tres décadas generando futuro*', entre otras.

- **Actualización página web**

El mantenimiento de la página web corporativa (www.readerasturias.org) es uno de los pilares en el área de comunicación. A través de ella se da a conocer tanto información propia, generada por la propia Red, como aquella de ámbito regional, nacional o europeo relacionada con el medio rural.

Todos los contenidos son descargables, e incluye tanto documentación como audios y vídeos, estos últimos colgados en el canal de Youtube de READER.

Se trata de una herramienta básica de difusión que trabaja diferentes géneros periodísticos, con informaciones que han sido creadas tanto desde la Red como por otros medios de comunicación o entidades, siempre relacionadas con nuestro ámbito de actuación. Asimismo, se divulgan las diferentes actividades relacionadas con los once Grupos de Desarrollo Rural que integran READER.

La página web de la Red Asturiana de Desarrollo Rural es uno de los mayores repositorios en contenido sectorial, con mayor fondo documental, audiovisual y gráfico de los existentes en la geografía nacional y este año se ha llevado a cabo su renovación, con el diseño de una nueva que contempla nuevas prestaciones, más moderna y visual desarrollada en el marco de un convenio con la Fundación CTIC.

La migración final tuvo lugar el 22 de diciembre. Hubo un período de mantenimiento de las dos páginas web, publicando los contenidos del último período como parte de la actualización de ambas, mientras que el CTIC fue el encargado de hacer la migración final. Por parte de READER se llevó a cabo la revisión de los contenidos subidos hasta el momento y se creó el banner anunciando la aper-

tura de convocatoria 2022 de las ayudas LEADER, así como el periodo .

Asimismo, durante este año 2021 ha permanecido activa la página web (www.erp2019.eu) conjunta del Parlamento Rural Europeo (ERP) y Parlamento Rural Europeo de la Juventud (ERYP), eventos de los que la Red fue anfitriona en 2019.

Redes Sociales

READER está presente en las redes sociales de Twitter, Facebook, YouTube, Instagram y LinkedIn, además el canal de Youtube para la subida de vídeos propios. El uso de las dos primeras redes se ha centrado en colgar la información de la página

web de READER y de sus once Grupos de Acción Local, así como informaciones relacionadas con el desarrollo rural proveniente tanto del Gobierno del Principado y la Consejería de Medio Rural y Cohesión Territorial como otras redes *hermanas* (Red Española de Desarrollo Rural, Red Rural Nacional, Red Andaluza de Desarrollo, Hazi Fundazioa...). También se ha recogido información de otras entidades que trabajan en el mismo campo, junto con información sobre desarrollo rural publicada en prensa.

En cuanto al canal de Youtube, se han subido vídeos producidos por READER, al mismo tiempo que se han creado listas de reproducción con los

La presencia en redes sociales es una gran baza que contribuye a divulgar las acciones llevadas a cabo tanto por la Red como por sus Grupos de Desarrollo Rural.

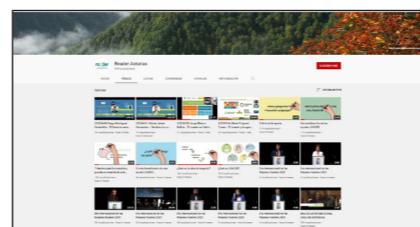
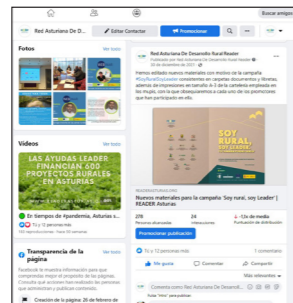

vídeos de determinados eventos, como el Día Internacional de las Mujeres Rurales 2021 y una serie de vídeo tutoriales sobre las ayudas LEADER

Producción audiovisual

La parte audiovisual es un elemento interesante a la hora de divulgar el trabajo desarrollado por READER. Además de colgar todos los vídeos realizados en la página web, que cuenta asimismo con una sección multimedia, estos se pueden consultar en el canal de Youtube de READER Asturias. La Red cuenta con un segundo canal en esta red social, *Yo soy rural*, un repositorio de todos los vídeos realizados durante las cuatro temporadas del

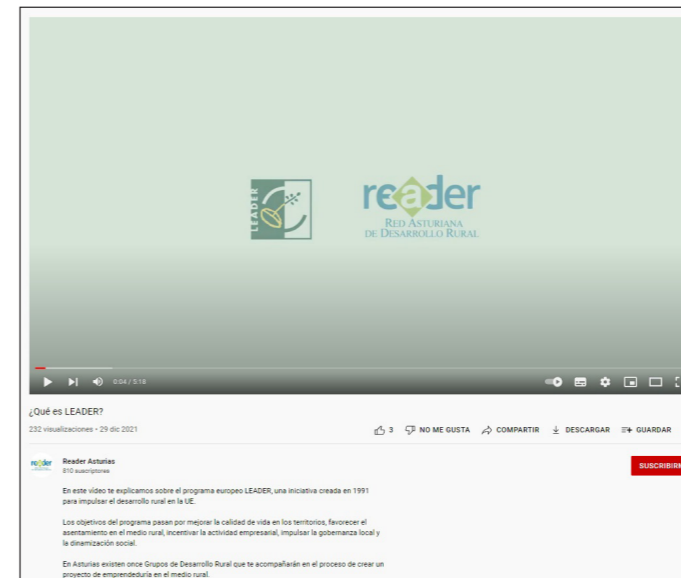

programa para la Televisión del Principado de Asturias (TPA) del mismo nombre que realizamos en colaboración con el director de cine J.K. Álvarez. En el canal se pueden ver, como nuevas incorporaciones, los vídeos del Día Internacional de las Mujeres Rurales, que contempla la entrega del Premio READER Mujer Rural 2021 a Ana Labad Cruz, y seis vídeo tutoriales sobre las ayudas Leader, cómo solicitarlas y una serie de cuestiones a la hora de elaborar un plan de negocio. También se pueden consultar los vídeo tutoriales sobre las ayudas LEADER elaborados en este año, para los que se ha creado, como viene siendo habitual, una lista de reproducción específica.

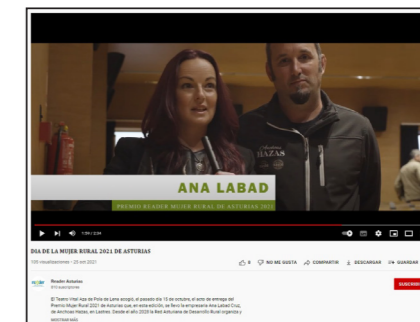

READER cuenta también con un canal en Youtube, donde se cuelgan todos los contenidos audiovisuales.

CAJA RURAL DE ASTURIAS

9



Desde hace años la Red Asturiana de Desarrollo Rural tiene un convenio de colaboración y patrocinio con la Caja Rural de Asturias, merced al cual tanto los Grupos de Desarrollo Rural de Asturias, como la propia READER, pero fundamentalmente los beneficiarios del LEADER tienen acceso a unas ayudas bancarias que son ejemplares en el mercado bancario nacional e internacional merced a la apuesta que esta entidad hace por el medio rural de nuestra región.

Muchos han sido los contactos que desde otras redes y desde Grupos de Acción local ha tenido READER interesándose por el modelo de convenio existente entre la entidad bancaria asturiana y la Red para intentar replicarlo en sus respectivos territorios, lo cual da una idea clara de la importancia que tiene este convenio.

La Caja Rural de Asturias está presente en el ADN de los grupos y la Red de Desarrollo Rural Asturiana y desde estas páginas y

desde esta memoria de actividades queremos dejar patente nuestro agradecimiento, no solo por el apoyo que siempre nos ha brindado, sino por esa apuesta decidida que siempre ha realizado por los territorios rurales de Asturias. Muchos de los proyectos de emprendimiento que surgen en nuestra región lo hacen gracias a su apoyo, siendo el complemento más importante que tienen nuestros beneficiarios para poner en marcha sus ideas en el medio rural.



La Caja Rural está en nuestra Asamblea, en nuestra Junta Directiva, en nuestra web, en nuestros documentos, en nuestras jornadas, en nuestros vídeos, en nuestras publicaciones, en cualquier actividad que realizamos por méritos propios, porque son parte de READER.

Para la Red y para los Grupos de Desarrollo Rural es un honor contar en nuestras filas con una entidad tan rural como es nuestra Caja Rural de Asturias. Gracias por acompañarnos tan generosamente en este viaje.



Arriba, Javier Nuevas Andrés, responsable de Medio Rural en Caja Rural de Asturias. Abajo, bolsas promocionales entregadas en diferentes jornadas.

reader

RED ASTURIANA
DE DESARROLLO RURAL



**Asociación
Montaña Central**



EUROPA INVIERTE EN LOS TERRITORIOS RURALES